盛京時報
（大正十二年四月十八日）
中日大祭禮拜休刊
本報價目：每張銅幣六枚　每月現大洋八角　外埠連郵價目：每月現大洋九角五分　半年現大洋五圓二角　全年現大洋拾圓
告白刊資：一行五號字十五字　起碼刊資一日每行現大洋壹圓　長期另議
陰曆三月初三日
發行人 宮川貫作　編輯人 菊池貞二　印刷人 石原庄太郎
發行所 盛京時報社　盛京時報支社　盛京時報支社

論說　道德與經濟（丙）

對於道德二字的解釋。是一件很難的事。無論怎樣有學問的人。教他照着科學定義一般。對於道德也下一個定義。使他定而不移。便是聖人。也辦不到。皆因道德二字。雖然是個無形名詞。他的內包大的很。地球大極了。時代遠極了。那竟是在道德範圍內包着。這麼大一個似有形似無形無古無今的東西。怎能給他下個定義。究竟怎樣纔算道德呢。記者平日對於道德二字。總想給他下個定義。費了九牛二虎的勁。總覺有毛病。所以未敢輕試。如今只說個大概。在新人物總說舊道德要不的。舊人物又說新道德要不的。究竟說的未免都有偏袒。新人物只知過了時的不要。舊人物只知新發生的胡來。究不外道德沒有定義的毛病。所以人執一說。由道德本質看起來。舊的決其不能少一過時。便能截然廢去。新的也決其不能沒有利益。道德雖然跟時代有關係。時代不過是能影響道德的一個原因便了。並不是全般的原因。最要緊的。便是道德總也打不破國界。與學術迥乎不同。學術一日能行千里。道德一千年不定能走一步不能。皆因道德不但是固守性的東西。簡直是各民族的一種固有染色。打算更移。那實在難的很。不第一民族的風俗、習慣、思想、與道德有至密的關係。而經濟情形。尤能影響於道德。記得我讀過一本外國人著的書。載有一件大可研究的事。並且說他們很有道德。便是南洋羣島裡有一種島民。他們的生活很困難。一島的出產。自能養活有一定數目的人。人多了。便不得了。他們自古便有生葬的習慣。人活到六十歲。不問如何。就得活埋。這件事很殘忍了。殊不知他們的道德。就由殘忍二字發生出來。他們是爲全島的人。公共生活起見。並不是無故慘殺。也是他們經濟狀况迫之使然。假使他們有知識有能力。開闢新利源。何必出此下策呢。所以說經濟能力。於道德是最有關係的一件事。由此入手。比說新說舊。瞎聊一陣强的多。中國人近來的不道德。人人都能說出一個原因來。其實都不中肯。最大的原因。還是受經濟上的影響。爲盜爲娼。賣兒。鬻女。作姦、犯科、破廉、鮮恥、都是困於經濟。（富貴人之無道德又當別論）再不想法子。眞要和有生蕃風俗的島蠻一樣了。

現在奉天道德研究會。業已積極進行。發起的人士。多半在經濟界很有勢力的。經濟與道德的關係。記者在前頭已然說過了。所謂衣食足而知禮義。經濟對於個人的道德固有極大的補助。若說到人類互助上。除了發達國民經濟。別無善法。一般老生的話。所以不得新人物的同情。就皆因他們愛說古人的陳言。卻不想法子變通實行。豈不可笑。孟子講道德說仁義。在梁惠王一章。可謂發揮無遺。大關節目。還是由經濟方面入手。如同桑、蠶、稼穡。漁獵、森林、牧畜、等業。一樣一樣。都說出他的效果來。然後纔說到謹庠序之教。修其孝弟忠信。最後說到戰無不勝。現在號稱强國的。那一國不是這樣呢。然則。經濟二字。便說是道德的背景亦無不可。背景式的道學家。說餓死事小。失節事大的話。期諸一二人可矣。期諸一般國民。那簡直可以說是不可能的事。故今日欲言道德。以國家社會之公共的道德爲急。個人私德。可以不必加以極嚴之規範也。

我之教育觀（青）

教育問題。教育問題。其聲浪久已播於環球。而爲之隱憂者。豈獨教育當局已耶。凡屬憂世之士。雖造次顚沛中。皆不能去諸懷者也。就中其最急切而不容緩者。近就東隣觀之。實莫急於增設學校。換言之。不外乎僧多粥少。求過於供。更取例於近以觀之。若奉天中學校。本年度招考學生情形。報名應考者。過於所招之數。十倍而强。我曾看其考場景象。可憐乳臭未乾之童子。臨試時緊張形於詞色。大有必期戰勝於文場者矣。不禁爲之肅然起敬。並遐想前者科舉時代之金榜題名。認爲揚名顯親者也。中國教育情狀之窳。亦決不下於

伍朝樞演講裁兵與統一

滬訊（十三）下午四時。江蘇復旦大學敦請伍朝樞演講。題爲裁兵與統一。該校學生出席聽講者不下三百餘人。該校教授邵仲輝致開會詞畢。伍君即起立云。鄙人今日前來。一爲參觀學校。一係應李校長之召。來此說幾句話今有一問題。乃社會上一般人時時於報章雜誌上加以討論者。其問題維何。即裁兵與統一問題。有人主張必須先裁兵而後方能統一。意謂中國混亂之原因。乃因兵太多。據云有一百五十萬。或二百萬之多。此亦非確數。但確數恐難爲軍官者。亦無從得知。蓋往往今日之兵士。至明日即變爲盜匪矣。實無從調查也。如許兵士之有無軍事常識。姑勿論之。彼等既無餉彈。又無制服。假此等兵士。有之何用。故不如裁去之。擇其稍精者一二十萬。留爲地方維持治安之爲愈也。此主張先裁兵而後始能統一者之主張也。有人以爲欲救中國之病。非先行統一不爲功。此二人主張之絕對不同也。鄙人以爲解決此種問題。當先問何謂統一。夫統一之國家。中央政府。凡政府下一命令。各省軍民長官。必皆服從之。守之惟謹。以觀中國之現狀如何乎。政府之命令非特不行。且政府尚須仰軍閥之鼻息焉。譬如洛吳欲保某人爲總理或總長。則政府只得惟命是從耳。此等事言之誠可笑亦可嘆也。鄙人以爲裁兵與統一。實二而一一而二也。蓋此兩者互爲因果焉。主張先統一而後裁兵者。實則主張以武力統一也。此種主張。恐終難孚人望。且必致失敗。可斷言也。最近海軍之宣言。及孫傳芳督閩後之反響。其明證也。然即使能以武力統一矣。要亦非中國之福。蓋此非民國。乃成軍國矣。是以先統一而後裁兵之說。實欺人之談也。抑我更有進焉。聞我國財政今年恐將宣告破産矣。外債到期。既不償本。又不付息。若復令政府供養如許兵士。則其擔負勢必日益加重。其何以堪。查現今政府各項開支。十份之中。軍費幾占其七八。其餘二份。亦大半皆耗諸官僚政客之手。他處能得鄙用者。亦祇其至微之數耳。茲有一事。尤可痛心。前數日據前英國駐華公使朱爾典云。鴉片烟爲害。已盡人皆知。清末禁之幾盡。現今政府。亦早有明令嚴禁。然而鴉片仍源源而來。何以故耶。蓋第中國軍閥所把持。硬行販賣。藉此可以抽稅斂錢。軍閥萬惡。可歎孰甚。閒話少說。兵實爲統一中國之最和平之辦法。蓋兵既去。即無戰爭發生矣。或曰彼軍閥有餉。彼等如不照辦。汝奈之何。鄙人以爲此過慮也。此等事行之非難。祇須有强有力之輿論爲之助。此證諸歷史。如奉直之戰。孫陳之爭等。輿論所歸。皆大獲勝而不爽也。鄙人以爲祇須有實力者數人。集在一處爲公開之商議。各按軍士之多寡。爲比例之裁遣。所有被裁之兵。萬不能令其分散擾亂地方。應爲之想一安插方法。鄙意以爲最好仍照軍隊編制組織。惟令其作工。如開鑛築路等。勿令荷銷而已。此種制度。各國多已有行之者。或因彼等以素未作工。一旦爲之。其懶於從事者亦有之。則我人不妨增其工資。多加獎勵可已。世界强國。如英法美日等。尚知武力不足恃。開華盛頓會議。裁減海軍軍備。今者裁兵一事。僅限吾國國內之事。吾儕何不亦開一小華盛頓會議乎。鄙意以爲吾人如能努力爲之。誠一輕而易舉之事也。總之吾人千萬勿再作武力統一中國之夢。吾人愼勿受軍閥之愚弄。各人如能專心致意於裁兵一事做去。則中國統一可立而待也。伍君講畢。復由李登輝先生述伍君前在英求學時所得之榮譽。並以勉該校學生。散會時已五時許矣。

金佛郎案顏張之爭辯

張內閣承認以金佛郎償還法國庚子賠欵一案。自經國會反對後。張以全責任諉卸於顏惠慶身上。謂顏閣任內。業已承諾。張閣不過維持原案而已。顏以彼在任時。對於法使要求。未曾表示可否。張閣答覆國會文內所述各節。與事實不符。因此特函請張紹曾。張於本月九日答覆。措辭頗多牽强之處。原函照錄如左。

俊人先生閣下。接展惠書。備聆壹是。承示報載政府咨復國會公文。關於中法實業銀行復業協定及庚子賠欵用金付還兩案文內。所述政府無法拒絕議決用金。係維持顏閣原案云云。與事實不符等語。查此次政府所擬復文。純係根據外財兩部原案辦理。文內所述法使堅持辛丑條約及一九〇五年換文云云。政府以原約關係。無法中絕等語。乃係現政府負責之言。非如尊函所稱諉卸之意。茲特附上咨文原稿。用資印證。尊函謂協定與賠欵付金。截然兩事。不能混爲一談。又協定庚子賠欵用途。並無一字牽及賠欵用金法郎之事。外交部七月二十七二十八兩日所覆同承諾者。不過中法協定一案而已等語。查協定與賠欵用金。係屬兩事。此理至明。文內所述執事任內承認用金法郎付還賠欵者。係根據外交部去年七月九日所收法使照會兩件。一係照會中法實業銀行協定十六欵。外交部於七月二十七日復照贊同。一係照會庚子賠欵。餘額按金法郎計算償還。並協定用途。外交部於七月二十八日復照承諾。且查法使照會內所載三期賠欵。不但均按金法郎折算數目。並載明每年應還金法郎若干。該照會內既經說明用金。今尊函乃謂並無一字牽及賠欵用金之事。是執事自將兩次照會承認。兩事混作一事。轉責政府混爲一談。未免誤會。茲特附上法使去年七月九日按金法郎計算賠欵原文。一經檢閱。當可瞭然。尊函又謂『去年七月十三日法使照會庚子賠欵用金佛郎償還全根據前清條約。並無一字牽及協定。又現政府於二月十日照復法使維持顏閣原案云云。案未成立。何從維持』等語。查法使要求用金。牽及協定。始於執事任內上述之七月九日照會。一閱便知無庸備述。其七月十三日之照會。係專爲根據條約要求用金付還賠欵。自無牽及協定之必要。夫法使既於七月九日照會按金佛郎計算應還庚子賠欵數目。隨於十三日續照會依約用金。請求諒解。且鄭重聲明所付還之金錠或金幣所含之純金分量須與法國法定之金幣所含之純金分量相等。措詞與手續。何等嚴重。按諸外交方式。不外承諾保留拒絕而已。今法使兩次照會在先。而詞嚴意重。要求用金佛郎付還賠欵。執事於七月二十八日照復法使叙明復七月九日來文。而九日文內主要請求。即係用金佛郎付還賠欵。復照內既未表示拒絕。又未聲明保留。其爲完全承諾。殆無疑義。又現閣接續前案承諾用金。自是維持前閣原案。不謂尊函對於七月二十八日照復。認爲外交上之承諾。又謂案未成立。非矛盾之論乎！尊函又謂『七月二十三日晨報載財政部節略。及外交部說帖。叙述金佛郎經過情形。最爲詳盡確切』等語。查外交部說帖載明總稅務司等均主張用金付給賠欵。而晨報所載財部節略則反是。此外兩部文卷歧異之點尚多。報云云。要不過假托外人。顚倒是非而已。執事乃轉認爲詳確。未免過於誤會。尊函又謂『政府咨送國會文作。不止此數』等語。查外財兩部去年辦理此案。多非該部員司親手主持。以至定案月餘之久。主管兩部尚不知與法使議定締結者爲合同抑係換文。致再電駐外公使聲明更正。類此離奇事實。若不先事審查。恐送交國會。經議員詰問。出席委員無從其答。轉類諉卸也。抑更有進者。庚子賠欵分期二十三年還清。現尚在繼續展緩二年猶豫期間之內。外人基於原約三種貨幣選擇權。要求用金。現尚未屆付還之期。國人對於原約。果有正當解釋。每屆付欵。均可提出抗議。拒絕用金。是前後內閣承諾用金。並非廢除原約。另訂新章。本無過失之可言。似無庸張皇其詞。自相紛擾。執事爲國內外交巨擘。當能諒解一切也。專復順頌台綏。惟照不備。弟張紹曾拜啓。

社會小說　富之害（碧梧）（續）

于是那一般狐羣狗黨。就時刻來勾引他。他不認得的地方。帶他去頑。他不會得的東西。教他去玩。不多時候。那些酒樓妓館裏。都有了他的足跡。他當初不過做個木匠。眼界自然很低。綾羅綢緞。美味佳肴。還有那些賣淫的女子。自己曉得。沒有力量的消受。也就不生這種希望。如今以爲有了錢了。無論甚麼。都能辦到。于是就生出種種妄念來。向順發鬧着要錢。要了錢來。便去亂吃亂用。那一般人。再隨時的播弄他。他就越發糊裏糊塗。一直向歧路上走去。不肯再回頭望了。一個很能勤苦耐勞的少年。竟變成個放蕩不羈的游民了。阿福忽然又想着一件事。便向他父親說道。當初都是你多事。定要替我定親。如今卻懊悔也來不及了。順發聽了這話。摸不着頭腦。瞪眼望着他道這話。是甚麼意思。阿福道。這意思很容易明白。如今我們已有了錢。不再做木匠了。那麼我就應當娶個有錢人家的女兒。纔覺門當戶對。像從前定下的那一家。也是手藝人。現在我們若仍和他家結親。豈不丟掉面子麼。順發道。他家丟你甚麼面子呢。阿福道。我想手藝人的女兒。必然是鬼鬼祟祟。不上抬盤。怎能趕得上我的妹子。而且又必是粗手粗腳。不會打扮。照我們。現在這種人家。倘若娶這種人。豈不要被人家笑話。這不是太大的丟面子麼。順發道。我當初替你定這頭親事。你也曾曉得。你並且還說娶妻要娶不及我家的人家的女兒。如今怎麼又這樣說呢。阿福道。當初我是木匠。自然祇好娶這種妻子。現在我不是木匠了。人人都將我當做少爺看待。那麼我怎能依舊娶他呢。順發道。照你這般說。你是不要他做你的妻子了。阿福道。這個自然。好在我有了錢。不愁娶不到妻子。順發道。但是結親是正經事。既然定下。怎能反悔。阿福笑道。慢說方始定下。即便已經結了婚。我不願意他時。也可和他離婚的呀。我已拿定主意。決意不要他了。當初是你替我定下的。此刻還請你告訴媒人。就說我不要他了。順發道。你雖說得這般容易。祇怕人家。未必肯答應罷。阿福道。無論他家怎樣。便是和我打官司。我也決定不要他的。我是有錢的人。不能娶個窮鬼般的妻子。一天到晚。站在我面前。那可眞是討厭極了。順發很爲難道。但是這番話。祇能在家裏說。倘若和外人說時。人家必定要罵。叫我怎樣和媒人說呢。（未完）

廣告

青島上海行（滿鐵航路船）
榊丸　定期檢查休航
長平丸　四月十八日正午
西京丸　四月二十三日正午

天津行
濟通丸　四月十六日前八時
天潮丸　四月廿二日前八時

安東行
天潮丸　四月十七日後六時
濟通丸　四月廿二日後五時

龍口行（往復共旅順寄港）
龍平丸　四月十四日正午六時

大連汽船株式會社　電話（代表番號）五一九〇番

帳房　專屬荷客取扱店（電話一一七五番）
監部通吾妻橋　回丸二商會　電話二六四　一八八八番

聞
先考濟賢府君痛於民國十一年十一月十九卯時壽終正寢不孝在江省湯原任內聞訃奔喪遵禮成服茲奉介藩叔命擇於本年夏歷三月初五開吊初八發引　恕訃不週用特奉聞
如蒙賜唁請寄黑山縣新立屯立德堂或奉天電話總局
棘人王佐卿泣叩

賠欵迅速
啓者敝司公本月四日陡遭回祿之災貨物及舖墊成付一炬幸在帝國包險公司保金票三千一百元次日該公司派員莅場查驗共損失四千元有奇照原數多包七十餘元足徵該公司之信用卓著銘感無旣登報聲明
安東七道溝榮華公司執事趙華亭啓

聲明地照作廢請中外商民特別注意
茲者鄙人價買三盛堂原領通遼西昭王荒務局丈放圍字起關字籤坐落通遼西南哈番營子計荒地二十一方因有急需作押息借通遼縣街日商公泰源日人自在丸名下通市小洋一萬五千元言明年利三分生息屆至民國十一年二月爲限至期鄙人將本利措足贖照不意自在丸攬賴措照不給抽贖情不得已呈請縣署轉請洮昌道衆交涉員向日本領事交涉追照均皆存案未結近聞日人自在丸私將鄙人所押之地擅自轉賣日人等情查此地係鄙人指照借欵彼自在丸焉有轉賣之權現在道署與日領交涉時期原借之欵均皆呈請官署候領鄙人不負過期利息誠恐中外商民不知細情受其愚朦更又呈請縣道兩署函日領聲明倘有擅賣轉押情事均作無效並呈縣署行知荒務局將原照取銷另肥新照以免別生枝節即祈中外商民鑑查須知此照業已由官取銷無論何人買得此照皆作廢紙特此登報聲明萬望中外商民注意爲要並將該地號碼列左
三盛堂原領更名劉文鳳坐落通遼縣西南哈番營子
圍字起關字籤計荒地二十一方　圍字四百五十號一方　圍字四百五十八、九、號兩方　圍字四百六十號一方　圍字四百六十二、三、四、五、號四方　圍字四百六十六、七、號兩方　圍字四百七十一、三、四、號三方　圍字四百七十五、六、號兩方　圍字四百八十二、三、四號三方　圍字四百九十一、二、三、四、號三方
通遼縣民人劉文鳳謹具

長春世成公退股聲明
於民國八年本號與寶春堂志遠堂合資在奉天皇姑屯開設世成公和記一棧本號原入錢股二份議明按年結算一次致有隨年盈虧已竟按股劈清今至民國拾二年正月又逢結算之期所存有欠賬目以及轉運貨物等事如數抽清因內幕有種種障礙本號不願再作已將原入錢股二份按照清單完全結出退歸寶春堂名下自理本號已竟與該號脫離關係此後勿論有何事件概與本號無涉恐未週知故特聲明
長春頭道溝世成公啓

樣子哨盛京時報分館遷移廣告
敬啓者敝館向在樣子哨東街設立有年茲以該處房間不足辦公特移至城內大西門裡路南此後還來函件報紙等均請寄交該處而刊登廣告訂閱本報者亦請移玉大西門裡與敝館接洽可也專此敬啓並致時祉
樣子哨盛京時報分館啓

東三省官銀號總號廣告
啓者本號發行之大洋匯兌券准在奉天省城吉林長春哈爾濱北京天津烟台七處照按本號規定數目逐日懸牌市價作匯上海規銀並准免費匯兌凡有持本匯兌券到後列通匯地點本總分各號按票匯辦法匯兌本券者無論欵數鉅細一概不取匯費惟電匯手續不同須隨時商酌恐未週知特此廣告
計開通匯地點
▲奉天省　省城　安東　鳳城　莊河　撫順　本溪　寬甸　興京　西豐　安西　東豐　海龍　山城鎮　通化　桓仁　臨江　輝南　柳河　新民　新立屯　彰武　法庫　黑山　盤山　錦縣　錦西　北鎮　康平　台安　海城　蓋平　遼陽　營口　岫巖　復縣　遼中　鐵嶺　開原　公主嶺　梨樹　昌圖　八面城　通遼
▲吉林省　省城　長春　哈爾濱　双城
▲黑龍江省　巴彥　綏化
▲直隸省　山海關　留守營　昌黎　樂亭
▲山東省　烟台　龍口　黃縣
▲熱河特別區
▲北京　天津　上海（以上三處通匯銀兩現洋不匯奉票）

本號附設倉庫營業廣告
本號爲便利商業工業通融資金起見兼辦貨物抵押放欵利息格外公道並於大西關建築倉庫收存貨品一切規則不及備載如承惠顧請臨本號面洽可也
本號營業股　中國電話三三六號　日本電話三〇八番
倉庫　中國電話一一七八號

洋灰大減價
代理山東國旗牌洋灰（セメント）南北滿及芝罘一手販賣總批發處帝國洋灰（セメント）販賣店其他各種洋灰（セメント）及建築材料俱全
大連市越後町四六番地上海銀行西鄰
永盛長木廠　（長）電話六六三七番

外埠代理處

奉天小西邊門外	保安堡裕長洋灰瓦工廠	
奉天城裡四平街	同增福大盛莊	
奉天日本火車站	狩野公司	（長）電話二二八番
鐵嶺城裏東街	美孚洋行	中日（長）電話一六九番　一七一番
開原驛	美孚洋行	日（長）電話三四三番
四平街驛	太古洋行	日（長）電話三三番
長春城裏北大街	美孚洋行	中日（長）電話三五七番　七七番
哈爾濱道外南大街仁義巷內	太古糖局	中　電話三六五番

上海華昌貿易公司啓事
本公司現與義順利號訂立合同所有本公司百靈牌靛青在東三省全境自本年陽曆七月起概歸義順利一家承銷此外無論何人愼毋私運該牌靛青入境違者自取其咎又本公司百靈牌經向華盛頓美國政府立案并在上海稅關及美領事署重行註册嚴杜假冒合并聲明此啓

大連義順利啓事
本號業與華昌貿易公司訂立合同在東三省全境內獨家承銷百靈牌靛青該牌經向上海稅關及美領事署註册無論何人不得私運混售侵及合同權利倘有違犯一經查覺自有相當對付特此聲明
大連市監部通（長）電話四五一六番　七四〇七番

招募職工
裁紙職工　五名
啓者敝會社招募職工須熟諳裁紙者爲合格薪水從優有欲就斯職者祈本人直接來社面談可也特登報招募
新市街信濃町五番地
奉天天謝脫「オフセット」印刷株式會社

中外要電

張揆赴保會見曹使
（十六日發　北京專電）
張總理昨日前往保定與曹錕有所晤談

不信任案又復不決
（十六日發　北京專電）
衆議院因議員出席者不達法定數竟致流會

內田外相招待朱使
（十六日發　東京專電）
▲交換文化問題意見
內田外相本日招待朱念祖一行於霞關官邸開午餐會關于對華文化事業之計畫澈底交換意見

東報評論日美廢約
（十六日發　東京專電）
本日時事新報論評略云石井藍辛協約中之一部分條項早爲日美兩國完全遵守固毋庸該約効力者也故該條項無須重視加以華府會議締結他種條約頗足確保該協約之意義且經我國全權聲明我國絕無在中國獲得獨占的利權之意思並聲明我國與中國大有特殊關係所以享有特殊利益誠屬當然之意均經各國承認是以石藍協約益無存續之必要而可代該協約之公文亦毋庸締結是亦理之當然我國民對于此次廢棄該協約均爲滿意諒中國亦必當大爲滿意云云

勞俄外次定期赴東
（十七日發　哈爾濱專電）
據露國通信接十六日赤塔電云勞俄政府外務次長柯拉漢氏定于十八日首途前赴遠東

日儲抵台矜恤罪囚
（十六日發　東京專電）
據基隆來電云皇太子殿下已于十六日行抵基隆全島官民狂喜歡迎殿下亦頗滿意旋即乘列車赴台北
又台北電云皇太子殿下現已行抵台北當經發表對于囚人二千五百餘名賜以減刑之恩典

東拓又擬發行內債
（十七日發　東京專電）
東洋拓殖會社擬于本星期內發行內債兩三千萬圓

法國對德態度甚厲
（十四日發　伯林來電）
法首相普嘉賚氏現發明云迄至德國自行降伏法國仍持高壓政策並云德國之提議無論如何均非經不魯捨拉或巴黎者決不受理等語事態險惡雖至於此然德國國民精神因遭法國之暴戾與殘虐現在益形緊張

法比兩國會議結果
（十三日發　巴黎來電）
據公布今日之法比兩國首相會議是以証實法比兩國決定促進在魯爾之共同行動俾德國直接提出償付賠款之議後又宣稱所定各辦法均爲增加壓迫力至關于煤炭鐵路兩項亦經議決即正實行一種較有效力之辦法又十四日電云法比兩國首相會議現經正式聲明非德國遵照威爾塞條約由比例法履行其義務決不由魯爾地方撤兵預料英法協調即當決裂

美陸軍正式進行之光景

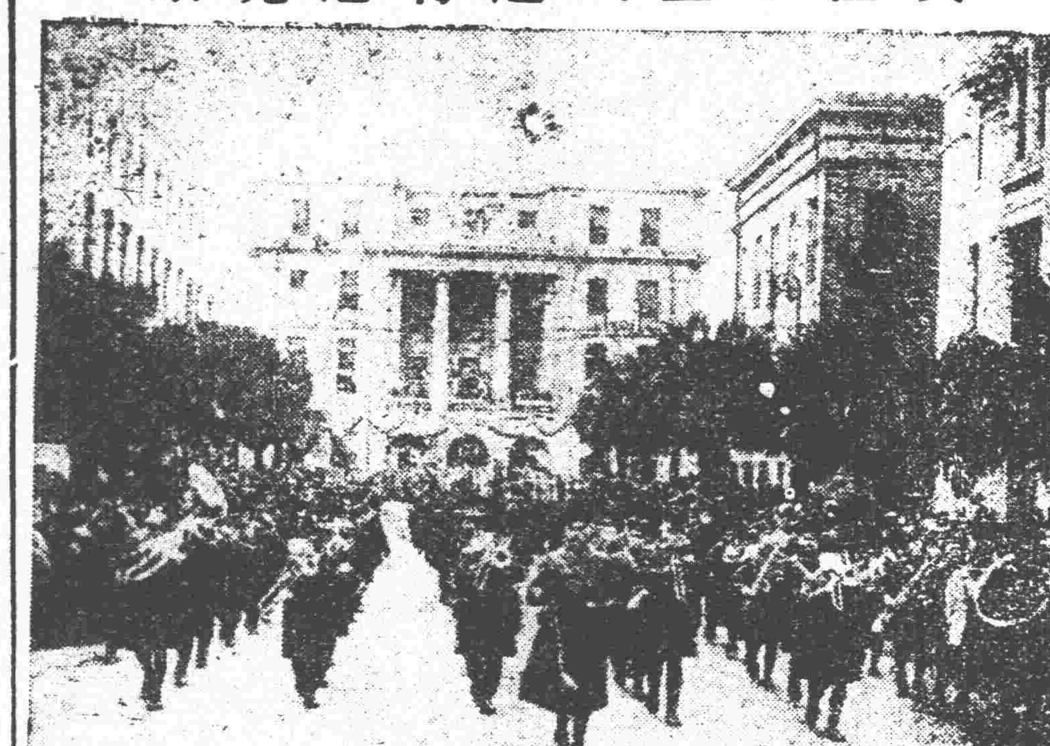

德商仍主消極抵抗
（十三日發　伯林來電）
佔領區內具有各種政見各實業廠主及工人等齊集伯林一致議決仍須繼續消極抵抗之政策渠等宣稱對于法比任何礦商其起點當爲擔保完全撤兵賠償損失釋放俘虜並允被逐出境之人一體退回等條件云又瓦西策新報派駐耶仙訪員報告謂魯爾區域各礦工對于出品現又加以限制意在于已運出礦之煤外可預防法人徵取其他煤炭嗣後擬取之煤限定只供本礦及各重要實業之用決不開採餘額以備貯存後用

失業工人示威運動
（十三日發　伯林來電）
現有失業工人二千之衆在都斯堡議事廳外舉行示威運動要求增加津貼德國警察向人衆開槍擊斃四人傷十三人

巴黎女工同盟罷工
（十三日發　巴黎來電）
現婦女縫紉工人同盟罷工其人數已達五千之多因之地方發生擾亂當經警察擊散罷工人員並逮捕四人

英工風潮定付表決
（十三日發　倫敦來電）
現營造工人同盟會業已決定將所有爭論各點提交公斷之問題付全體工人投票表決

中央命令

▲大總統令
（四月十四日）

▲特派劉恩源兼充整理內外債委員會委員長此令▲派趙椿年文琹充整理內外債委員會副委員此令▲晉授曹銳以勳二位此令▲李易標沈榮光均授爲陸軍中將此令▲任命王獻臣爲汀杭鎮守使此令▲派石小川赴南洋日本等處考察教育實業事宜此令▲財政總長劉恩源呈廈門關監督李厚祺調京另候任用請予免職李原祺准免本職此令▲任命李維源爲廈門關監督此令▲邊守靖給予一等大綬嘉禾章王桂爵王志珍均給予二等大綬嘉禾章朱長恩給予三等寶光嘉禾章郭鴻逵給予三等嘉禾章曹士瞻給予四等嘉禾章此令▲吳貫因晉給二等大綬寶光嘉禾章徐譜給予二等大綬嘉禾章于澤世任士鑑許福奎均給予三等寶光嘉禾章查厚本給予四等寶光嘉禾章此令▲劉寶善給予二等寶光嘉禾章此令▲湯川忠三郎給予三等嘉禾章此令▲張秉鈺秦朝楷均給予四等嘉禾章此令

（四月十三日）

▲平政院院長汪大燮呈評事范熙壬現充議員呈請辭職范熙壬准免本職此令▲任命王耒爲平政院評事此令▲王烈授爲陸軍少將此令▲王典型余晉龢楊廷溥朱綬光王輝梓周斌植維堪韓世中張文均授爲陸軍中將徐尚武梁廣謙陶錡均授爲陸軍少將葉樂民周士傑均授爲陸軍軍法監周長民授爲陸軍軍需總監傅均授爲陸軍步兵上校王愼保授爲陸軍騎兵上校左鴻恩授爲陸軍一等軍醫正此令▲衆陸軍總長張紹曾呈請授何偉業張慶祭爲陸軍二等軍需正張祖蔭爲陸軍步兵少校均照准此令▲許沅給予一等大綬嘉禾章徐森遜先聰均晉給二等大綬嘉禾章施朝給予二等大綬嘉禾章嚴家灼晉給二等嘉禾章王家翰晉給三等嘉禾章郭桑曹樹藩均給予三等嘉禾章郭金鼎曾給四等嘉禾章盛俊給予四等嘉禾章此令▲王有闌給予一等文虎章此令▲余司禮席業康愼徽范樵均給予二等大綬嘉禾章此令▲李景銘姚煜袁永康均給予二等大綬寶光嘉禾章賈士毅給予二等寶光嘉禾章此令▲徐國順給予二等嘉禾章郭相時姚維唐金德林均給予四等嘉禾章此令▲龍維疆齊振林王坦毛繼成唐寶潮給予一等文虎章盧煥給予二等文虎章此令▲盧克棟給予二等文虎章此令▲趙守愚丁佩穀均給予二等文虎章此令▲宋慶餘馬樹田均給予二等文虎章此令

關外重要記事

○直奉再戰之現狀　及各方消息

直奉再戰之說。近來喧傳益急。雖双方當局。竭力否認。然事實上已相逼進。現據商界中所獲緊急消息。刻下直軍已抵白音太來。(即通遼)名義上仍稱勦匪。惟與直奉防禦地相接觸。爆發之期。恐必不遠。然詢之軍政界中。咸云並無此事。記者亦甚願此說不確。不過既有所聞。不得不錄之耳。又有由外交方面傳來消息。近日直奉双方。在山海關與喜峯口一帶。調兵遣將。不遺餘力。然双方在軍事上如此積極進行。其意何在。決不能令人無疑。且說者謂張作霖自受辱於吳佩孚後曾稽之恥。何嘗一日忘懷。特以時期未至。不得不養精蓄銳。容忍以待。今適當國事蜩螗。吳氏西南用兵之時。故特調大軍佈防。思雪前恥。惟吳氏對於奉軍之行動。亦早有相當準備。兩軍仇隙已深。旗鼓相接。實爲不可免之事云云。又由交通方面探得消息。謂奉直兩軍先鋒隊。已在熱河接觸。又訊謂張作霖。以中東路年來。匪黨接攘。屢呈危險。其內幕中確有洛吳爲之煽動。是以張對吳愈加痛恨。遂有招納胡匪。發給械餉。密使赴某邊境之舉。而以剿匪爲名。不知彼方竟派兵入境。故一般洞悉此中情形者云。直奉間雖未明張旗鼓。正式開戰。然暗鬥已久。終難有和平之希望。殊知此皆神經過敏者之言。究竟奉直再戰。一時決不致成爲事實。惟因種種消息。而使金融界現不安現象。此誠至堪危懼。昨(十六)市面。奉票暴落。現洋頓漲。雖掛牌仍爲一六。而商家買賣。竟每元暗漲至一元六角八九。倘使長此情人自擾。再戰雖不實行。恐省城中將發生一種無謂之恐慌情景。特不知以保衛地方爲職志之當局。亦合措意及之乎。

新潮飛沫

職業教育（續）
（黃炎培講演）

（一）爲學校畢業生與中途輟學的學生多失業不得不提倡職業教育我們起初提倡職業教育的動機與外國不大相同在民國五六年的時候我們與郭秉文先生發起組織中華職業教育社因爲不見許多學校的畢業生畢業後多無生路不能謀生民國三年的時候我往各省調查教育到天津時至一公立的很大的中學校約有四百多人與該校校長談話即以學生出路爲難爲言學生畢業後有一部分升學有一部分不升學不升學的一部分學生有不能够就事者有要就事而無事可就者民國四年開全國教育聯合會詢問各省學校中學的畢業生出路如何大概畢業生能就事者不過百分之十不能就事者要佔百分之九十迨後回省就調查江蘇全省學校畢業生的出路將調查的結果統計下來畢業生全體人數有百分之三十三是升學的百分之六十七是不升學的不升學的畢業生就事者甚少後來即繼續調查第二年調查的結果升學者有百分之三十九較前稍增而不升學者能够就事的還是不多最近又調查江蘇四十一縣的高等小學校畢業生五千三百零一人其間升學者百分之二十四得有職業者百分之十七其餘就是謀事而不得事的經過此番的調查我們就可以得一個結論中小學的畢業生無論升學不升學得有職業者總是極少數不升學者他們就要去做事但是我們學校給與他們的課程都是普通的不是教他們怎樣做事的課程他們既沒有受此種訓練所以多半失業即或有少數人有機會够就事但是我們未給他以此種必須的知識與技能必要多受些痛苦我們心裏能安嗎？學校中學生既有升學與不升學之不同那一種普通的課章就不能適應他們的需要了不升學的學生就要與以職業的訓練使準備謀生爲這個原因所以提倡職業教育

（二）無知識無職業的遊民太多不得不提倡職業教育社會上的游民一年增多一年愚笨的當乞丐增加社會的負擔狡猾的爲流氓爲土匪擾亂社會的安寧就這樣看來我們要保持社會的安寧減輕社會的負擔使消耗者變爲生產者不獨要使學校的學生有職業還要使社會上無知無業的遊民也有職業爲這個原故所以提倡職業教育

（三）爲提倡社會服務不得不提倡職業教育職業教育若僅是爲失業者貧窮者而施那有業者富裕者就可以不要教育了這還是不對的無論有錢無錢的人都應在社會上做事就是爲社會服務要他在社會上服務就要與他以一種服務的能力職業教育可以訓練各個人做事－－服務－－的能力使各個人有充分的準備以爲社會服務至於有業的人雖已在社會服務但是我們還要增加他服務的能力改進他的職業謀社會的進化所以就這一方面說也不可不提倡職業教育中國有錢的人多生食不能爲社會服務有業的人多敷衍不能熱心改進實在是社會不進化的大原因故爲提倡社會服務起見職業教育實急不容緩了

（四）爲利用富博的物產與過剩的人工以增進國家的生產力不得不提倡職業教育中國地大物博財源不知有多少人口浩繁不知有幾億萬人是無價的寶人工是最可愛的我們若能利用這樣多的人工開發無限的天產發展各種製造的事業那國家的生產力自然增加生產力增加國家自然富強了不獨可使中國富強並且可以貢獻於世界爲全世界服務蓋中國物產與人工如此的富足倘能盡量利用之而無所消廢則物品之多實可供給全世界而有餘豈只是一國的利益嗎？所以我們爲利用本能豐富的物產與過剩的人工以增加本國的富力並爲全世界服務起見不可不提倡職業教育

時事要聞

印刷局又發生大借欵案
▲以三十五萬元印花
▲抵借十三萬元現欵
▲事前並未呈報財部
▲注重在處分抵押品

胡仁鏡薛子奇私印印花一案。業經檢廳受理。於日前行文財部召取各種卷宗。至銷路不明之三十餘萬元印花。檢廳聞亦已着手偵查。以上各節。迭見連日本報。茲聞胡薛等自接到檢廳公文後。晝夜奔走。設法彌縫。日前印刷局突有公文到部。籍詞部中積欠局欵十餘萬元無法維持。業將前次增印之印花中。撥出三十五萬元作爲抵押品。向上海大同公司借得現欵七萬元。又向大中銀行借得現洋六萬元。並將兩項借欵合同。送部備案。據調查此項合同內容。竟得合同原文。茲特抄錄於後。又向財界調查。始知財政部附局機關。向無單獨對外借欵之例。歷來辦法。皆須先呈請財政總長批准。而總長於批准之前。應交公債司及有關係之處科會核。乃此次印刷局借欵。事前並未呈報。故印花稅處公債司。概未與聞。且當印花稅處查出銷路不明之印花。卅餘萬元時。(其實尚不只此數)印刷局並未立即報明用途。乃事隔多日。得檢廳受理之訊。始倉皇補報。其爲事後彌縫。希圖掩蓋。無可諱言。此中有無其他弊竇。檢廳正在偵查。至兩合同原文如左。

(一)立合同財政部印刷局。上海大同公司。今因印刷局需欵。向大同公司借欵。雙方商定條件。如左。
(一)金額　現洋七萬元整。於本合同簽字之日交付。
(二)利息　每元每月按二分計算。
(三)期限　以兩個月爲期。不得展期。
(四)押品　以印花票二十萬元作抵。如到期之日。借欵不能償還公司。則公司通知印刷局。會同處分此項抵押品。如自通知後。逾半月之期。印刷局不會同辦理。則公司得自行處分此項抵押品。以收回原本。有餘退還。不足則仍由印刷局補還。
(五)簽字　本合同共繕兩分。由雙方簽字。交印刷局公司各執一分爲憑。
財政部印刷局局長薛子奇。上海大同公司高少山。中華民國十一年四月一日立。

(二)大中銀行財政部印刷局訂立雙方議定條件於後。
(一)借欵金額。現洋六萬元整。言明九七交欵預扣。即每百元九十七元。簽字之日如數交清。
(二)期限以一個月爲限。
(三)利息每月一分九厘行息照算。即每百元一元九毛預扣。
(四)抵押品以印刷局製印之通行印花稅票。額二分者八萬元。一分者七萬元爲抵押。倘到期不能還欵。則由債權者通知印刷局。會同處分抵押品。但自通知之日起。逾三日之期。印刷局如不能還欵。則債權者即不必再通知印刷局。得自行處分此項抵押品。收回原本及過期利息。如有餘退還。不足則仍由印刷局補還。
(五)此項合同共書二份。各執一分。以資遵守。
債權者孫仲山。債務者印刷局局長薛子奇。中華民國十二年三月卅一日立。

其大同公司借欵一項。每月每元利息二分已屬高利。且係預扣。損失更大。其大中銀行借欵一項。月息一分九厘。且係九七交欵。期限又僅爲一月。合計之不啻爲四分之高利。實所罕見。據聞此項借欵。不外掩飾三十五萬元印花之去路而已。關係者目的。尚不在此區區折扣及利息。實在期限處分抵押品兩事。薛子奇深知劉恩源財長。至多不過維持一兩個月。財長易人。則薛萬難展緩。故借欵之期限。一則定爲一月。一則定爲兩月。且期滿之後。載明不得展期。就現時財政狀況而言。到期決無償還之望。彼時債權者可按約要求處分抵押品。現時二分印花市價雖僅七折。屆時市面驟加許多印花。勢非跌落不可。關係者儘可從容操縱。以多報少。從中取利。彼此朋分。此種行爲。實局伎害國庫。吾儕甚望檢廳毅然檢舉。審廳秉公審理。勿使貪汚之徒。得售其技也。

浙盧宣布全省戒嚴

浙江盧永祥。近來以時局之變化。調動軍隊。佈置防務。衢嘉一帶。形勢已漸呈吃緊。又據杭州電訊。盧已宣布浙江全省特別戒嚴。東南局勢之嚴重。大可想見云。

唐寶鍔報告與孫唐接洽情形
▲唐少川欲中央放棄力征經營主義▲不任何派勢力伸張以靖粵難

據院方消息。前日中央曾託唐少川之侄唐寶鍔赴粵。與孫中山唐少川協商和平統一。茲據唐氏最近致電中央。報告抵粵接洽情形。其原電錄下。鍔抵粵。正悉發表閩粵督令。孫憤甚。調徐高。經託許崇智電勸與鍔接洽。派秘書關澄芬持總理函。分投徐紹楨沈鴻英。孫函託徐代呈。沈徐答復情形。均詳勘電。鍔因於艷日赴唐家灣故里。見少老。投總統總理函。陳中央酷愛和平。敦請元老出山。維持之誠意。鍔來負專責。可以承轉一切。並非敷衍套語。少老深感盛情。據稱中央如定有劃切辦法。南北一心。大局不難收拾。意指外重內輕。和戰不定。當斯局者。莫知適從也。又對粵意見。略謂粵桂紛爭。連年不解。今桂軍東去。滇軍踞省。爭雄割據。萬難相安。今任沈楊。欲與統治粵軍。恐粵中軍隊。先難統一。民意更無從申斥。蓋慮粵爲川亂之續。南北從此多事也。剛年適孫科奉乃父命。來請少老赴省。知孫希望和平解決。少老表示對孫可以爲友。難與共事。囑科轉達。勸孫覺悟。未允即往。因即畱陳所見。命鍔代達一切。苟中央放棄力征經營之主義。不任何派勢力之伸張。俯順粵情。決定靖粵辦法。由中央採納施行。則粵局較易收拾。若任各方自由行動。不徒亂粵。益增南北紛擾。非所以安天下也。查在粵軍隊。西北江有沈鴻英。明江有陳炯明。潮汕有洪兆麟。欽廉有申葆藩。省城有楊希閔。汕頭有李烈鈞。大浦入粵有許崇智。其餘孫部劉震寰陳策等。亦復犬牙交錯。計軍隊十餘萬。此離彼合。各不相下。非一令所能收效。北洋勢力。此時似宜善自養鋒。不應於鞭長莫及之地。諸其鋒弩。自爲孤注。以驅策此少數客軍。使之統轄多數粵軍。恐事倍而無功。此節應加極力之疏解。鍔養電統一軍籌備之條陳。似爲澄清粵局。統一大業。不易之辦法。擬請決定方針。鍔離京月餘。函電又絕。未奉隙示。中樞政策如何。莫測高深。以上所陳。乞賜裁奪電示。俾少老有所接洽。勿失時機。禱切感切。

參院通過不信任案之經過補誌（續）

是否即爲對內閣之不信任案方式投票之決定。是否即爲對於內閣不信任。焦易堂。謂方式是一問題。案之內容又一問題。可先以本席修正案付起立表決。丁佛言謂焦君修正案成立是本案之形式決定。至于案之實質。當然另一問題。張我華謂焦君修正爲「不信任案」倘形式成立。當然亦贊成本案之實質。丁佛言謂焦君修正案。其內容爲不信任。其手續爲修正原案。不可以手續內容併爲一談。換言之。即不可以修正案作不信任案。（解樹強）謂不能分兩種投票。所謂投票者是表決方式也。起立表決爲表決之一種。若經卅人以上之要求。改爲投票表決。乃係爲愼重起見。仍是一表決而已。不能投票表決方式。而與不信任投票相混爲一談。况焦君修正案明爲不信任決議案。表決通過後。當移付衆議院咨達政府。若表決之後。再欲爲不信任之投票。則決議案三字即不能用。(江皓)須請焦君辭明。究是不信任案。抑爲決議案(主席)請先以焦議員修正案付起立表決。俟成立後再以贊成不信任案者投票(主席)以贊成焦君修正案付起立表決。以七十九人之起立對於一百四廿人之多數可決。衆請主席指定檢票員。一面發票。是時又有主張不能再行投票者。停頓不能決定。(解樹強)謂手續上確有錯誤。本席首先即不主張付兩次表決。但政治道德均須顧全。頃已有人主張先以焦君修正案付起立表決。俟成立後再行投票。經主席宣告現在當然再付一次投票表決。(主席)指定潘大道。張我華。趙連祺。饒成恩。丁銘禮。苗雨潤。范鴻圖。向乃祺等八人爲檢票員。宣告贊成焦議員不信任案者投白票。不贊成者投藍票。在場人數一百四十三。投票結果。名刺一百三十二。票數僅一百十五張。白票九十四張。藍票二十一張。贊成不信任張閣案者過半數可決。就中票數與在場人數相差太遠之故。乃係有人不願投票。主席報告後。遂宣告散會。時已五時半。

川省議會電詰吳氏

成都通訊。四川省議會近因吳佩孚派兵分道入川。破壞川省自治。特去電詰責。其文云。洛陽吳子玉將軍鑒。吾川自去歲楊森擾亂。自取覆敗以後。自治之障碍旣去。則省憲之進行無難。草案早經脫稿。審查復將開始。以制憲程序之日期計。不數月而吾省自治根本大法即可告成。詎因川軍整理內部。小有爭端。而執事即欲利用時機。侵略吾川。不惜外助楊劉。內誘鄧田。俾我川民自相攻伐。並一面派遣駐鄂軍隊。據我夔巫。直接虔劉我邊陲。間接推翻我自治。凡我邦人。莫不憤慨。力圖自衛。執事此次侵川所藉以爲口實者。得毋以吾省主張聯治有礙國家之統一乎。夫聯治與割據有別。國家之應統一。無關於單一與聯邦。而聯治實無背於國家之統一。凡有政法常識者。類能知之。無待本會曉曉置辯。查聯治主張在吾國事實上理論上。已成一種有力之主張。斷非一二武人所能抹殺。因民國成立以來。所謂中央集權制已屢經試驗。屢經失敗。釀成今日分崩離析之局。幾於不可收拾。近年國人多有覺悟。乃思改弦易轍。而以聯省分權制圖挽救於萬一。其初僅成爲學說。其後即演成事實。湘省憲法。業已公布施行。浙盧奉張。亦經宣布自治。着手制憲。東西南北各省。草定省憲者復有數起。而國會草擬國憲。於地方制度一章。亦復容納省憲。可知自治潮流。瀰漫全國。聯治主義。深入人心。雖有大力者亦莫如之何。而執事乃以吾省主張聯省自治。即爲大逆不道。欲藉以興師問罪。何其弗思之甚也。執事昔附和帝制甚力。洪憲之役。曾隨曹錕率兵禍川。後復附和解散國會。護法之役。會同張敬堯領兵征湘。曾幾何時。執事復主張。國民大會。發皇民治。忽又主張恢復法統。重開國會。足證執事年來主張。並無一定之主義。純視其主張便於一己與否爲轉移。以旣往而列將來。執事今日極端破壞聯省制。安知他日情勢變遷。不轉而贊成聯省制乎。國事不可視爲兒戲。甚望執事熟思而審處之。且吾省欲本先治後聯之主義。進謀國家眞正之統一。其對於今日之中央。尙可不必表示服從。若執事旣以統一法統諸名詞號召國人。即應對於中央絕端服從。以風示天下。乃何以中央組閣無事不加以干涉。黃陂任命湯薌銘長鄂。必使蕭督拒絕到任。制定國憲本屬國會全權。乃何以議及地方制度。容納省憲。即聯絡直系軍人一致反對。他如援閩援贛。擅專征伐。並未請命于中央。即以此次伐川而論。亦未由內閣決議。未奉黃陂命令。純屬個人自由行爲。是此種種。執事何嘗服從中央。顧全統一。又何嘗非割據行動。執事乃欲以統一責人。眞可謂矛盾自陷者矣。且執事以北洋正統自居。果其武力征服全國。能將中夏偽定一時。此雖有背於憲政軌道。尙不失爲亂世之奸雄。乃査其武力實屬有限。南不能逾閩海而收服兩粵。北不能越山海關而平吉黑。其所持統一之政策。不外利用操縱挑撥煽誘種種卑劣手段而已。如利用沈鴻英以制兩粵。利用袁祖銘以制滇黔。利用楊森劉存厚以禍川是也。不過無聊政客之行爲。殊非自命英雄者所應出此。執事毋以楊森劉存厚爲易與也。此窮屆無所歸。自不能不求助於執事。一旦回川得志。仍必本川人排外心理。驅逐客軍。劉存厚於民國六年間。當時中央尙未失統馭能力。即與張瀾雍力倡保境息民之說。以逐羅殺戴。楊森本屬滇軍趙又新之舊部。庚申之役。不惜倒戈以殺其身。執事利用彼輩圖川。縱不至如羅戴顧趙之結果。亦必不能達其目的。逐其野心。不過仍是蹈粵黔故轍。塗炭生民。靡爛地方而已。嗟乎。川人何仇於執事。執事何仇於川人。必爲此禍川之舉而不惜也。傳曰。師直爲壯曲爲老。執事爲侵略土地而戰。川人爲保衛自治而戰。其勝負之數。不難逆覩。况北軍入川。從未有得志而去者。執事如能翻然悔禍。立將所派軍隊退出川境。鄰好無猜。尙可共謀國是。否則川人寧爲自治而犧牲。不爲强暴所屈服。前車不遠。可爲殷鑒。此固非川人之利。亦恐非執事之福也。切盼陳詞。佇候明敎。四川省議會叩。

王懋宣定期赴熱

京畿衛戍總司令王懷慶。因熱綏聯合防俄。並辦理清鄉。將駐京十三師軍隊。陸續開拔赴熱。以資鎮懾。十四日特入謁黃陂。面陳一切。定於下星期四。親赴熱河視察邊防。指揮各軍。協同剿匪云云。

（四月）

▶天津　●金對小洋　近限　前場 一三三.○○　後場 一三三.○○

▶滿洲商業　●大連錢鈔　現物　前場 二.六五　後場 [illegible]

▶大連　●大豆　當限　五月限　六月限　五.六五　五.六六　五.七○　五.七○
●豆油　當限　[illegible]　六.○○　七.九○

▶開原　●大豆　當限　先限　高粱　三.三五　二.二五　三.一○　三.一六

▶大阪　當限　五月　六月　前場 三三.一　三八.四　後場 三六.○　四○.五

▶大阪綿　九.三五　一一.四五　六.四五

▶長春　●大豆先物(銀建)　▲院內物(石)　四月　五月
●高粱　五月　六月　七月　前場寄付

▶四平街取引所　●錢鈔　金對小洋　近限 一二一.○○　遠限 一二三.一○

大連　營口　長春　奉天
北或西風　後晴

眼前有大妙藥請即實驗

痔疾

流血膿流腐爛痛癢等

無論何痔不割不燒完全治愈

數千人患者全治實例

諺云今日人事明日吾身但就今日世界論痔疾者如何狀況而言實爲江湖同病者之報導

●爲痔疾以殞命之人多係此等凡痔疾初期極輕並無痛苦不堪之狀此時如請醫師治療何施以相當之治法自然容易療治大都不以爲然日甚一日此症元來險且惡辣痔毒發串以致肛門週圍高腫漸潰穴流膿流血孔內腐爛轉成痔瘻肛門生疣雖苦不堪遂變爲痔核肛門痛苦如割轉入癆痔漸次消瘦如出血痔或夜不成眠又癢痔甚至步履脫肛肛門腫爛無完或成粘液痔種種難痔之名不堪枚舉中此症能轉爲神經衰弱腦病胃腸病貧血心臟病甚至肺病肋膜炎等症惹起悲慘何堪由此觀之同病者之發痔疾一症豈可忽之者小敬醫行見及此決心研究徹底的治療法實行深爲病切

●治療初試因力法不良毫無成効一再研究始稍見功効然仍不出奇迄至今日東京小松痔之藥始爲痔患者實驗之好結果無論何等之病不割不燒並無注射之手術亦無需入院等之費用及日期于自宅就業能使安全實爲經濟治愈之實積此乃實驗全治者之所喜者往往送來全治禮狀將全治之狀報告者不可計數間有受兩次手術之難痔絕無再愈之想者經此藥除根能努勵從事者有之或因痔身體不能稍動至今服此藥能乘自轉車活動愉快者亦之再有離去數年之病體登山旅行再無重犯之兆根治確實之人亦有之種種奇效全治實驗例不可枚舉故此東京小松痔之藥名聲日高一日之原因也今稱爲日本第一之痔疾効藥全國到處藥店無不行售本藥對痔疾實爲現代最善治療法實有證據即按多數治愈之文證即可爲確證現屆冬令正爲痔疾警戒之期無論男女患斯症者切勿失治療之時機早用本藥立見奏効

東京 小松痔之藥

(治痔疾一切眞有奇効)

●小松痔退膏 (貼付藥) 拾圓、五圓、二圓

●小松痔退坐藥 (藥條) 一圓、五十錢、二十錢

●小松痔快丸 (內服藥) 四圓、二圓、一圓五十錢、郵力十五錢、滿鮮五十錢、臺灣三十錢均匕

▲痔退膏與痔退坐藥用法首先將核痔或瘻痔內惡膏惡汁吸除使其免去疼痒收縮脫肛腐蝕之處發生良善之肉芽突起 孔痕能奏効

○痔快丸能使大便通快掃除體內之痔毒

●一般痔疾者如將痔退膏坐藥併用則內外部之膿毒易于出則更能速癒如欲極癒尚有痔快丸服服用之忽忘病苦之所在

本舖 東京橋區疊町一番地 盛林堂 小松喜一郎 電話京橋二一九七番 振替東京七一二一番

代理店 大連市浪花町三丁目 日本實業會社大連支店

▲布內各藥店及全國到處均有代售但滿鮮地方多有類似品購時請指定小松痔藥爲盼

奉送 說明書 (全國患者諸氏) (內付全治實驗) 患痔症者不可不讀

▲通知本舖即行通送▼

茲有良藥

因病孱弱者=欲謀長生者

欲圖强健者請試服之

本劑迥異乎一般流行之藥品其配劑概遴選植物性之滋養素與純良藥料混合煉成、發賣以來歷三百載迭經改良其効力莫能配誠東洋唯一之理想的滋養强壯劑也

主治効能

貧血、腺病、萎黃病、肺癆、肋膜炎、氣管支炎、氣管支加答兒、喘息、心臟辨膜病、神經性心悸亢進、腎臟炎、神經衰弱、希斯鐵利、希勃空鐵利、婦人產前產後、健忘症精力減退、營養不良、遺精陰萎老衰病後之衰弱及其他一般虛弱症等

滋養强壯劑

大木五臟圓

藥價表 四日量五十錢 九日量一圓 廿日量二圓 卅一日量三圓

本舖 東京神田鍋町・大阪東區淡路町 大木合名會社

刮臉次序

双美人牌香皂 安全剃刀 双美人牌洗臉粉 乾手巾 双美人牌臉油 双美人牌香粉 眉清目秀

世界上最有進步的

双美人牌牙膏

牙齒衛生……口氣芬芳……品質最美

新式優良自來水筆

特准專賣的自動輪出鉛筆

柏拉圖牌自來水筆

柏拉圖牌銳尖鉛筆

中山太陽堂文具部售發

胃病の徹底療法

健康

三學士配劑藥

穀食本位の胃病藥

此藥！誠爲徹底的胃病藥而感豪激賞！

胃病者生於直接嚥下物之停滯處所元來應爲易治之疾殊不知實即乎是而爲無難治之病也更如慢性胃病性最頑强中日人以穀食之關係上胃腸病患者實有增無已也欲治中日人士之胃病須先研究中日人之穀食與胃囊之組織而後特製胃腸藥方能有効也我胃腸病專門之三大醫家着眼於此始衝破以往之迷夢發明穀食本位之胃腸藥以『健康名之健康出世銷路日廣誠以効力顯著有斯疾者幸速服而嘗之也可

無餌無鈎何以釣魚

胃腸病醫療之誤認 胃腸病患者從來服藥固有一時見輕者 然無論如何焦急醫治苟不服眞正徹底的研究之穀食藥則終難於根本治癒也

主治効能

●慢性胃病 ●消化不良 ●胃弱胸傷 ●食傷水傷 ●過喰過飲 ●嘔吐下痢 ●腸加答兒 ●胃瘍兆候

藥價 四日分二十錢 七日分三十錢 十四日分五十錢 廿二日分一圓 七十日分二圓

代理店大連市浪速町三丁目 日本賣藥株式會社

東京市神田區鍋本町二丁目 合名會社 福井商會 振替東京八二八 電話神田一八一七 一八一八

市內以及全國到處均有販賣

商業銀行經理田國鈞啓 中國電話六百一十五號 日本電話四百零八番 五百四十五番

格外妥已備永 賜顧必能使 諸君之滿意也

皐咸建築有限公司廣告 奉天大西邊門外(電話一二八七號)

南滿公司 電話日五二六番 中國五一六番

東三省新聞

▲奉天▼

○双城子設領事訊

双城子中國僑民因不堪赤俄之虐待欲交涉又無領事來電請保安總司令張雨亭轉請外交部在双城子設置領事外交部已有允意果能實現則僑民尚有一線生機云（遼）

○預防收取手數料舞弊

區村制頒行徵收典賣用房手數料惟徵收是否給與收據並未明白規定海城縣知事廷瑞以如徵收手數料不予收據經手者如公正因職責所在悉數報解如偏私惟利是趨不無隱漏該知事爲預防隱漏計擬定抽收手數料收據暨抽收手數料報告表呈請省署鑒定已由省長核准於十六日令施行 區村制各縣遵照辦理其收據爲四聯一爲區長存根一爲繳縣備查一則發給典賣主一則製給接買主報告表爲收據號數某屯出賣人姓名買主姓名地畝房間數目地畝坐落四至房間寬長丈尺賣價若干立契日期手數料款數備致等七項云（遼）

○張司令視察兵工廠

東三省兵工廠自修築第二分廠以來張總司令未曾閱覽前所視察者皆在總廠今該廠分設六大廠製造軍械各有專責故張總司令遂於十七日偕同楊參議赴該廠將各分廠挨次視察云（箕）

○俄難民實行遣送

日站西所收容之俄國難民經日官民會議爲之謀久遠生計決定設法遣送各處分誌前報茲聞於昨（十六）日實行共計遣送各處者十七名（姓名及遣送地未詳）至其餘當陸續遣送云（睡）

○奉票落價之原因

市面上奉票價值低落之原因一爲奉直再戰說之傳來一爲武器購入問題然據商界消息十三日以後金票急激昂騰之直接原因則在官銀號十三日以大宗奉票購買金票二十五萬圓爲購入武器之經費現尚繼續購買中其使用之奉票悉係新造紙幣市面上竟致有如此之暴落云

○檢查各軍隊槍械

張總司令以各旅軍隊槍械有無損壞以免遇事不能應用遂派司令部副官王某等三人分往外防各軍隊檢查如有損壞者即彙總修理王副官等於日內即將出發云（官）

○王代長召開會議

代理省長王永江十六日下午召集政務廳長王明宇教育廳長謝蔭昌實業廳長談鉄隍暨各該廳主任各科長等一律到署大開會議聞所討論者關於財政及整頓吏治辦法會議良久始散云（京）

○張鎮守電告調防

張總司令現接到濱江鎮守使張煥相來電報告中東路駐防第三旅二十八團二營五連姜連長現屆瓜代時期故將其調回所遺防務則與丰站王連長相互對調云（京）

○滿鐵淘汰社員訊

頃據某方面消息南滿鐵道會社社長川村氏爲節約經費開後進者遷升之途現擬將該社高級社員酌量加以汰淘刻正在秘密考查中大致殆已決定惟發表之期當在本月下旬或下月初間云（睡）

○改正長奉運輸制

京榆奉榆鉄路向北滿輸送郵便貨物本有規定在營口暫行滯留貨物其總額達於一車輛後向長春方面始行運送是以貨物運抵奉天每見遲延聞奉天日站當局現已決定改正從前規定已於本月十四日增員夜間從事運送其結果奉天長春方面之郵便貨物所需時間比較從前適然短縮殆爲一日乃至二日之速云

○呈報子彈廠開工

兵工廠業將製槍彈之機器先後運奉新建築之槍子廠亦已工竣該廠乃于月之十六日開工已將開工情形呈報張總司令十七日新委該廠員司均行入廠視事聞每日製造槍彈之數目當可增加云（經）

○葛博士由連來奉

英國基督教宣教師葛爲列害氏於昨（十六日）晚六時五十分由大連來奉下榻於大和旅館晚餐後即蒞公會堂講演會定於今日上午劉覽省垣各處正午蒞中國青年會午餐畢臨中日基督教代表懇談會定四時許赴松花園內醫科大學校講演十八日上午九時餘蒞中日學生講演會豫定十九日前往撫順云（睡）

○派遣稽查西行

稽查處處長楊寶山以洛吳野心不死恐其派遣奸細潛行入境滋生事端是以於（十六日）派遣稽查偵探二十餘名前往榆關一帶放卡云（京）

○將派員調查知事

王代長本爲澄清吏治於年前舉行文官考試以便將舊官僚剔除引用新進人材詎知一般新進人材優秀而兼廉潔者殊不能耐此清苦貪墨妄行者則弊詎百出誠與澄清吏治之主旨背道而馳甚爲忿怒刻擬切實整頓糟遞官箴決定選派清正人員前往各縣詳密調查各知事之優劣以便分別黜陟云（睡）

○翟運使聲明謠言

東三省鹽運使翟文選以營口鹽精公司有福海華豐泰天利源四家祗福海一家開辦其餘華豐三家未能組織然該公司等竟在哈埠暨通商商埠招攬包銷並聲言鹽運使已在公司入股非但違背定章且迹近招搖乃於十六日特行布告聲明云（遼）

○張允孚由吉來奉

吉林軍官養成所總辦張允孚現聞孫副司令已委爲軍署參謀長至能否就任尚未可知惟聞因某項事務必須來奉是以偕隨員數人於十六日到奉面謁張總司令陳述一切聞回吉之期當在下旬並聞張氏如果充任參謀長仍須兼辦養成所事宜云（經）

○規定駕飛機時間

東三省航空處開辦學校業經數月前因天氣寒冷難以練習飛機今則春節已過正堪駕駛是以由番處長規定班次劃清權限於日前開會議決每日上午六鐘起至午後三鐘半正駕駛飛機隨帶學生三名講指書籍以實地練習云（箕）

○警廳考試戶口生

警察廳代理廳長于濟川以清查城關戶口原屬巡警職務乃日久怠惰亦爲理所必至遂定下月一日一律考試以觀成績業已傳令各分署知照轉令各分所於月之十六日各携戶口冊赴署預爲考試俾免到廳無以應答（箕）

○兵工廠添委處員

東三省兵工廠韓督辦以廠內添設六廠事務日繁須添派委員辦理不可是以特委由日本帝國大學造兵科畢業之畝陽某王某黃某三人爲工務處一等處員月薪各支奉大洋一百六十元云

○令財界救濟農民

省公署查榆關一帶人民去年受奉直戰事之影響不但商民虧累不堪而農民竟有顆粒無收者今年春耕勢必不能佈種故特防令分遣兵獎各縣轉令銀行號對於無款東作之農戶務須調查其實情酌量貸款減輕利率以資救濟云（睡）

○寬甸縣禁穀出口

寬甸縣知事汪翔以去歲風雨爲災收成歉薄現值青黃不接若不限制雜糧出境將無法補救民食乃呈請東邊道按照民國八年防穀令於五月一日起禁止雜糧出境俟本年新穀登場體察情形再行開禁已由王理堂道尹呈請省署照會各國領事實行以維民食云（遼）

○組織教育視察團

奉天教育廳前次開視學會議曾議決組織教育視察團赴日本參觀以資借鏡現當春季正宜舉行故通令各縣籌措經費定自七月一日出發（官）

○十四日搶案續誌

大西邊門外南八家子某住戶搶案業見昨報茲經詳細訪查並非係南八家子據聞十四日晚七時有胡匪一人手持短槍在城南龍王廟地方搶劫被搶者一係賣布客一係賣梨者計洋十餘元該處保甲所聞警派甲兵石起張王先尾追至大西邊門外商埠界該匪將槍拘出連放數響嗣因天時漸黑該匪由東而逃不知所之後經該管警察局長張定坤第三分局長楊祥及魏巡官均行赶到派警按處搜查卒無所獲云

○傳見孫廠長誌聞

紡紗廠自籌設以來內容業已粗具惟原料尚未充足恐有供難應求之虞是以遲未正式開辦王代省長以長此遷延耗費甚鉅於上星期五傳見該廠孫笙舞廠長詳訊廠中一切情形並催令早日正式開辦藉免虛糜而觀成績該廠之正式開辦當必不遠矣（睡）

○飛機員大受申斥

航空處自奉直戰後添購飛機若干飛機人員亦增添一倍詎料近聞此項新用人員奉令駕駛飛機多所畏懼不能上升被張總司令聞知當將該員斥退云

○催送保証所表冊

各縣設立保証所爲各該縣征賦税概行撥入保証所儲蓄以生利息待有緊要用途再行提撥所長一席由財廳委派每至年終將年內由縣發款若干生利若干詳細列表呈報然按章呈報者固有而遲延未報者甚夥財政廳特令各局保証所速將十一年表冊造報來廳勿再遲延云（箕）

○高廳委派承發吏

高等審判廳長單豫升據遼陽地方廳呈請委派承發吏一名以資助理辦公單廳長查瀋陽地方審判廳承發吏高乃廣堪以調充乃於十六日委該吏前往遼陽任事云（遼）

○海龍典獄長易委

海龍第八監獄典獄長某有不法情事被高等檢察長趙梯青將其撤委遺缺於十六日委第一監獄科長任乃公前往繼任云（遼）

○郵務生練習期限

郵務管理局郵務長卜禮士以新考取之英日文郵務生于郵章范無頭緒辦理郵務恐有貽誤是以令新人入局之郵務生須於六個月內分別練習俟六個月練習完竣加以考試成績優良者能升級加薪否則減薪降等以示懲儆云（經）

○警察改變制度訊

全省警務處代理處長于珍懋備變更警察制度聞已規定所有警察仿照東洋辦法將大槍取消換帶小槍改著黃式服裝一俟籌備就緒即當一律實行云（京）

○博局長辭職照准

商埠警察第二分局局長博冠忱因與張局長意見不合於上星期六面請辭職當經照准遺席即以第一分局一等巡官于維垣升調遞遺一席則以總局內保安隊一等巡長關俊武升充遺缺則以第三分局一等警李化南調升均於前昨兩日就任云（睡）

○郵務局調換局長

郵務總局卜郵務長現將公主嶺郵務局局長林賀忱調至總局聽候任用遺席聞已派郵務長陳玉前往接充陳氏奉委現已前往視事云（經）

○加罰聲中之納課

瀋陽縣對於農民納課已限於五月一日加罰於是農民紛紛來縣繳納有在屋內守候者有在院中者逐日約百餘人至晚尚不得交款勢須住店者殆百分之十人謂縣署不顧農民之受罰實則農之民自誤也（立）

▲吉林▼

○考試縣視學慎重

教育廳于廳長對於考試縣視學事件異常愼重茲正積極籌備以便考試特將其籌備情形訪錄之於左

▲職員于廳長對考試縣視學特組織一委員會自任正委員長派省視學吳詠生爲副委員長派省立第一師範學校校長吳獻之省立女師校長張賀請省視學張德懋孫棣坡科員季省吾馬負鈞等六員爲檢察員並派張德懋孫棣坡馬負鈞季省吾四員爲校閱此外並派李顯廷劉鳳璋郎定遠唐承恩沈榮五等爲事務員

▲審查報名投考之縣視學及非視學者計達百餘人于廳長因投考資格相符者固屬不少不符者亦所難免茲特於開考前舉行審查會其資格相符者准入場投考以符考試定章而免紛爭日內審查完畢即行宣布云

▲愼重各科試卷均加彌縫並編號數除蓋廳印外並加于廳長之章各科試驗題目均臨時擬定臨時宣示以防洩露每場試驗畢試卷立時交廳長室封存至閱卷人員俟考畢於閱卷之日發表並須於一日內分別閱畢以防發生問題而昭愼重

▲考期定在本月廿日開考共考五天其間廿二日星期休息一天至廿五日考竣每日考試一科

▲地址假省立通俗教育館体育場中之第一講演所內舉行每人一棹於入場時不准換帶書籍紙張且於考試時不准交頭接耳考場內之規矩極嚴

○籌設縣農場計畫

實業廳馬廳長爲發展農業擬令各縣酌量情形籌設農事試驗場呈請省長鑒核省座以該廳籌議甚是惟該場應需經費各縣有無餘款可資籌撥本署正在考查通省地方收入應俟考查明確再行核酌辦理

○三公司合併消息

吉林豐材公司富寧造紙公司華森製材公司均係中日合辦作採伐木材營業年來木業不振三公司之營業亦極蕭條均賠累正鉅茲聞三公司擬合併一處經過種種之協議中日股東業表同情刻正訂立合併之合同閑下月可望發表云

○吉長路購到機車

吉長鐵路以客貨運輸繁多機關車不敷應用曾由運輸及車務兩系人員與局長議定添購兩輛招商投標茲投標結果計有中日英美四國商人八家投標其中以日本川崎造船所標價最廉計每輛八萬三千五百元當選製造定期交車云

▲蓋平▼

○章知事保薦所長

本邑勸學所長蔡尚陽呈請辭職一節業誌前報章知事以職係重要不可一日無人負責當即選擇學品經驗素孚名望合格者三人一爲優師畢業曆充本縣及鳳岫莊河通化恒仁等縣視學現任瀋陽縣視學楊佐忱一爲北京高師畢業現充省立三師教員焦伯符一爲國立瀋陽高師畢業現充省師教員劉濟川於十日備文推荐至教育廳指定何人尚難預定云

▲哈爾濱▼

○兩要人聯袂來哈

黑河鎮守使巴英額現以黑河俄黨不靖防務危急又値開江將來防務何等重要故於十二號乘瀋車來哈以與朱總司令會商防範辦法又江省綏蘭道尹常蔭廷因謁見吳督於十二號假道來哈同日下午即赴卜奎云

○馬局長昨日回哈

道裡市政局長馬蘊卿氏前因吳督電召赴江省商議市政一切改良事宜已在省勾留日久茲聞馬局長業經公畢於昨日就道由江省返哈到局照常視事云

○稽查處緝獲匪徒

日昨（十三號）午後由長春開來小票車內有匪四人內有朝鮮人一名由及下車經駐站稽查看出破綻詳加盤詰言語支離遂將該四人綁住搜出手槍數桿子彈百餘粒一齊帶往司令部訊辦云

▲錦縣▼

○執法處審查控案

前有朱盛在執法處呈控錦西縣界總甲長齊式卿詐財受賄一案經金稽查長調查此案殊某所控殊屬非實現齊某已自行投案辦訴朱某誣控等情該處遂將案內有關之王俊氏傳案質訊王某證陳始末證明朱某所化之錢乃係川資旅費均有日記可証並無詐財受賄之弊朱某鉞口無詞以對若非該處長之明察則齊某之冤屈終沈海底矣

▲西安▼

○各界慨助趙知事

西安前任知事趙湘岑氏莅任三月奉令交卸據伊言虧空小洋千八百元有奇無法歸補曾向各界士紳求作臂助近經商務會長金作磐富紳葉秀亭前商務會長魏化南三人共助洋千元爲勸學所長劉克治保甲所長陳自明電話局長邵愛楓北路區長高壽山諸人共集洋八百元湊足之欵現已交于趙前知事收訖以免其臨行時有傾殘貨賜之虞云

▲西豐▼

○張副官募兵返防

東三省陸軍十二旅步兵四十六團三營十一連副官張振樓旅月前來豐募兵朗刻已募成之精明強幹之新兵八十餘名於四月十二日經警察第一區孫區官派警護送新兵赴新民防所訓練云

○任連附提解逃兵

騎兵二旅第十四團連附任成棟奉蘇旅長之令於四月十日來豐到警所提解該旅逃兵閻在縣獄中提出逃兵劉守江一名遂解之回防云

○禁商號出售獎券

西豐商會長邵恩溥茲接吳知事令開近查城鄉商戶竟有代售各種獎券若湖南湖北上海各處之彩票獎券希圖漁利查此券純係賭博性類商民竟有出鉅資購買此券毫不吝惜甚至傾家蕩產亦不悽悟者害人殊非淺鮮長此以往社會上實受極大之影響亟應查禁等情邵會長准此於四月十三日傳知各商號如有售此彩票者速行繳消免受懲罰云

○織業校招募新生

西豐勸學所長張羽田頃遵教育廳新學制第四條之規定各縣得設立織業學校以養成人民獨立生活之技能爲宗旨現已遵章設校招生辦法列左（一）本校設立農工二科（二）農科專習養蠶工科專作刷印信紙及紙張（三）年限二年畢業（四）年齡十二歲至二十歲（五）資格在高級小學畢業及有同等之學力者（六）學費書籍費官給膳費自備（七）報名處在勸學所（八）考期定四月三十日凡有志農工學業者屆期携帶文憑及證書先到勸學所聽候考試切勿失機云

▲彰武▼

○汲顧問由錦來彰

保安總司令部軍事高等顧問汲海峯氏携帶隨員三十餘名於本月十三日至彰下榻於十四旅旅部聞係視察改編軍隊事宜云

▲北鎮▼

○劉局長調升誌聞

本邑稅捐徵收局長劉貫一蒞任將及四月連接長徵稅欵一萬四千七百餘元屢誌報端日昨十四號奉到財政廳長指令該局長在差未久實心任事力除前弊如此認眞內外各卡稜巡整頓大有起色故有長征遵照定章例應提升是以調任遼康一等局長現劉氏已飭局內人員趕辦交代遵即前往開所遺之缺以省公署某科科員富源接充云

▲綏中▼

○十六旅練習野操

駐防綏中東三省陸軍步兵第十六旅逐日練習軍操日無暇隙現又奉令赴野外實地練習野操已於日昨十四日該旅步騎炮各營及模範連機關槍連輜重連等全體軍隊赴城西相距卅里之遙野外練習攻擊之勢臨行兵士各帶水壺餱首等物於早八鐘出發演畢回歸時已在日暮之際云

▲樣子哨▼

○陸軍滋事之詳誌

東三省陸軍第二十旅步十三團第三營九連張相成連長率其部屬因公濛江赴道出本鎮有兵十餘名在德順湧購買貨物行使永衡官帖該號以官帖只扣銅元八枚該兵竟令如數行使不准少折該號執事甄雲九稍事理論該兵等乃將甄執事拖出街上滋意毆打併用刺刀砍傷頭部血流如注竟倒在地該兵猶不之顧後本街駐防陸軍步三團三營查街兵士趕到上前排解該兵等仍不少退本街查街兵又電告營長經營長李彧隣又派兵士十數名該兵等始行逃散而商會以軍隊如此野蠻恐發生意外先令渡船速速出境各商號歇台均行戒備並擬罷市後該營長見勢不佳親出關說自立甘結如甄雲九因傷致命該連長負完全責任商號不允並將其戰行隨視又帶赴營部始允其畫押立結該連即出街不得少留連長遂即帶其所部赴濛江去矣

○縣視學調查學田

各縣學田不無被劣紳把持私佃等弊教育廳謝蔭昌廳長有見及此特通令各縣視學調查各縣學田總數限以兩月報廳輝柳縣視學高雍文特爲調查學田由柳來樣于十二日即轉赴涼水河子等處從事調查云

▲興京▼

○湯鎮使過興回防

東邊鎮守使湯閣臣氏巡閱東邊通（化）和（仁）臨（江）輯（安）各縣日昨（十日）至興當有本縣縣長以及各機關人員郊迎湯氏下騎倍極溫慰即寓於東燒鍋（源泉湧）晚七時在縣署開歡迎會至十時始散聞湯氏在邑盤桓一二日即行晉省云

○路承審接任視事

縣署自前承審員吳用和氏去職後凡民刑各案均由何科長代理大有兼顧不及之勢現已聘定新承審員路健行君於十日抵署聞路君係江蘇宜興人少年英俊法學諳熟眞堪爲司法得人慶矣

▲黑龍江▼

○吳督擬親自剿匪

黑龍江督軍吳興權氏鑒於江省各縣胡匪披猖雖經軍隊迭剿不但未收效果近今匪患愈烈若不督飭嚴剿甚恐蔓延肅清無期故擬定於月之十三日招集各旅長等開軍事會議俟會議完竣即行親自督隊剿匪云

○督軍署會議之近訊

吳興權督軍於月之十三日午後三時在軍署招集會議列席者有軍署參謀長壬庭五國防籌備處參謀長王雲由常參議騎兵四旅旅長張文兢二旅旅長彭麗生二十九師陳石兩旅長所派代表某（名未詳）警務處長高子玉綏蘭道尹常蔭廷二十五旅旅長蔡平本憲兵營長蘇潤甫等十餘名所會議之事項如下（一）俄黨問題（二）旅大問題（三）剿匪問題討論至晚九時始行散會云

○石團長奏凱而歸

東三省騎兵十二團（即二十九師二十九團）團長石眉峯赴黑河一帶率隊剿匪計有兩月之久與股匪大小十餘戰茲該氏指揮有方士卒用命連戰皆捷並活捉二名獲得槍枝甚多於日昨（十二日）鞭敲銅鐙率隊凱旋聞該氏所捉之胡匪二名當日送交軍法課審訊未經兩小時即綁赴法場槍決示衆云

○吳督軍慰勞傷兵

近日以來各部軍隊在外擊匪者因上峯命令極嚴與匪接仗均是劇戰以致礮兵步兵受傷送往官醫院旅治者爲數甚多茲者吳督於日昨（十一日）乘瀋車赴官醫院親視傷兵並有賞賜藉以慰勞云

○張鎮守奉命晉省

安泰鎮守使兼騎兵第四混成旅旅長張文兢氏於昨（本月十一日）晚十一句鐘搭車晉省即在大興昌下榻據軍界消息係奉當局電召來省會議約須旬日始能返防云

○桑連長剿匪陣亡

黑龍江衛隊團三營十二連連長桑振川於日前（十日）在城北塔爾哈站（距城六十里）率隊與股匪接仗激戰約一日之久匪仍未退該氏憤恨異常遂身先士卒奮不顧身以致陣亡聞此日士卒陣亡者五六名受傷者五六名該傷兵等業已送至官醫院旅治云

奉直危疑震撼中 奉軍隊之勢力

奉直形勢緊迫之說。日熾一日。信耶疑耶。記者不敢遽下一斷語。惟當此之時。奉軍現勢如何。諒爲諸人所欲聞。茲得較確統計。姑誌之以供注意時局者之參考。

◎表中數字係各該團之稱號 ◎括弧內則爲各該軍駐防地

▲奉天省

▲步兵第一旅（鄭家屯） 旅長闞朝璽 八（遼源）袁永翔 五（八面城）陳九之 四九（開通）齊長勝
▲同第二旅（奉天） 旅長張學良 一（通江口）蔡雲 三（昌圖）劉維勇 九（奉天）魏益三
▲同第四旅（興城） 旅長張作濤 四五（葫蘆島）李玉文 五三（興城）梁玉山
▲同第五旅（錦州）（廿七師） 旅長李振聲 一七（八家子）付長祥 二七（義縣）崔鳴山
▲同第六旅（奉天） 旅長郭松齡 一八（奉天）劉振東 二五（遼陽）范浦江 四八（長春）任治平
▲同第七旅（鳳凰城） 旅長湯玉麟 三五（通化）傅程九 三七（安東）張從雲
▲同第十二旅（新民） 旅長趙恩臻 四六（新民）宋九齡 五〇（新立屯）溫濱玉
▲同第十四旅（彰武） 旅長楊德生 一（彰武）李鴻文 三三（彰武）徐永和 騎三（彰武）鍾萬福
▲同第十六旅（綏中） 旅長齊恩銘 一〇（綏中）孫旭昌 二〇（前衛）趙止香
▲同第十九旅（錦州）（廿七師） 旅長高維嶽 三（錦州）劉偉 四〇（高橋）朱繼先
▲同第二十三旅（北鎮）（一師） 旅長李爽愷 六（北鎮）張藎 四七（溝帮子）李世瀚
▲同第二十四旅（北鎮）（一師） 旅長邢士廉 一一（北鎮）胡毓坤 二三（北鎮）竇聯芳
▲同第三旅（奉天） 旅長穆春 五（通遼）于蔭林 二二（康平）王德棟
▲騎兵第一旅（康平） 旅長蘇錫麟 六（東陵）彭振國 一五（北陵）高金山
▲督軍衛隊 四一（奉天）梁雲奎
▲騎兵（廿七師） 二（大凌河）楊春芳
▲砲兵（廿七師） 三（錦州）孟昭田
▲騎兵（一師） 九（青河門）朱念清
▲砲兵（一師） 二（北鎮）馬瑞雲
▲騎兵（獨立） 一四（新民）陳琛
▲砲兵（獨立） 四（奉天）鄒作華
▲游擊馬隊（洮南） 統領 張海鵬

▲吉林省

▲步兵第三旅（綏芬） 旅長張宗昌 八（綏芬）程國瑞 四四（綏芬）許琨
▲同第八旅（農安） 旅長陳玉崑 一四（農安）武漢卿 五五（農安）李蔭培 騎三（農安）孫興武
▲同第八旅（依蘭） 旅長劉香九 二四（依蘭）王鴻章 四二（依蘭）路永才
▲同第十旅（吉林） 旅長于深澂 二一（吉林）宋文俊 三二（吉林）李毓久
▲同第十三旅（局子街） 旅長丁超 七（間島）王樹棠 九（間島）劉煥章 二九（間島）楊金聲
▲同第十八旅（哈爾濱） 旅長張煥相 一九（哈爾濱）劉介臣 二五（哈爾濱）柯文連
▲同第二十旅（和龍） 旅長胡永奎 三（和龍）任永和 騎六（和龍）王俊臣
▲同二十一旅（寧古塔） 旅長蔡永鎮 四（寧古塔）王隆魁 二六（同）蘇德臣 騎七（同）李盛唐
▲同第二十六旅（老哨溝） 旅長李桂林 三六（老哨溝）孟文卿 一六（同）徐士臣 騎一一（同）楊德春
▲督軍衛隊 三四（吉林）臧式毅
▲騎兵（獨立） 三（雙城堡）王永清

▲黑龍江省

▲步兵第十一旅（黑河） 旅長巴英額 一〇（黑河）張凱文 騎一（瑷琿）吳士傑
▲同第十五旅（滿洲里） 旅長萬福麟 三二（巴里木）李有田 三八（滿洲里）梁忠甲
▲同第十七旅（海拉爾） 旅長張明九 五二（海拉爾）關海亭 騎二（同）蕭顯揚
▲同第二十二旅（呼倫） 旅長石得山 四三（巴彥）索景清 騎四（呼倫）李德義
▲同第二十五旅（齊齊哈爾） 旅長蔡平本 八（同）于正山 五四（同）丁喜春
▲騎兵第□旅（安達） 旅長張奎武 一九（安達）李相庭 二〇（安達）焦景彬
▲同第四旅（泰來） 旅長彭金山 一六（泰來）富春 一七（泰來）張殿九
▲同第五旅海倫（廿九師） 旅長陳輔臣 八（海倫）馬占山 一〇（海倫）石青山 二（海倫）李冠英
▲督軍衛隊 二二（齊齊哈爾）叢書勳
▲砲兵（廿九師） 一（同）吳泰來

批示

省長公署（十六日）

▲田春霖 呈揭該縣農會不法選舉由批營口縣查辦具報
▲齊文田 呈控魏雲恭假會斂財請飭縣公斷由批遼陽縣迅即查明核辦具報
▲李占阜 呈庇護奸民變更成案請派員調卷公平裁判由批清丈局核辦
▲劉希誠 呈發行廣告彙刊由批警察廳查覆示遵
▲劉成綠 呈報正白旗官房以資興學由批財政廳會同教育廳議覆奪
▲孫海峯 呈案已查實避罪潛逃控畢傳继由批復縣認眞查辦具報
▲徐長如 呈孫靜軒盜賣廟產由批新民縣認眞徹查秉公核辦具報
▲楊維楨 呈仿大學籌備處另議留學歐美資格由批所請應勿庸議
▲趙守田 呈逼長單振綱藉端詐財勝蔽縣長由批逕赴縣署呈控可也
▲陳文田 呈維護還俗僧人夥謀寺產增租肥己請維持原判由批興城覆到再奪
▲孫芳 呈袒護女醫延不傳案請派員偵查由批如有不服上訴可也

財政廳（十六日）

▲葆明 呈唐恆序侵吞官租請飭縣看押由批教育廳迅速呈候核奪
▲王家瑞 呈官地皮出租給天利煤礦公司請核准由批應予照准
▲譚劉氏 呈報小北關嚴三營後官地由批警署查勘覆奪
▲劉石臣 呈報小角門外西順城官地由批城壕將圮恐有危險
▲移介臣 呈報大小西關中間王家園子官地由批警署查勘覆奪

冠蓋往來

▲馬龍潭（四洮鐵路督辦）十七日早來奉
▲許蘭洲（保安總司令部顧問）十七日早赴天津

本城金銀

●奉天各地糧行市（四月十七日）
大豆 小豆 高粮 大麥 小麥 大米 …… 二元九角〇分 三元三角〇分 ……

●各地電報
倫敦銀塊 三二片四分一
紐育銀塊 六六仙八分三
寄付 最高 最低 四月十五日限奉換金 未開行
寄付 最高 最低 四月十三日限鈔換金 一一一、二〇 ……

現銀每兩換小洋 足金每兩換小洋 赤金每兩換小洋 紋銀每兩換東錢 …… 二元三角〇分 七元三角〇分 ……

●東三省官銀號匯兌行市
本號現大洋 五元七角〇分
上海匯現銀 五錢四分五厘
上海匯大洋 〇厘 ……

本報係奉天盛京時報在哈爾濱設立者。精神組織。純與盛京時報相同。宗旨正大。議論超羣。誠中外人士……

定價 大洋全年六元五角 半年三元五角 一個月六角五 本埠每月五角零賣銅元三枚 郵費在內

本欄歡迎投稿

小說

北京（四三）

社會小說　儒丐著　禁轉載

第四章

當下伯雍和歆仁道。你的好意。我很感激。於敎育學。我也不算外行。自問不至出笑話。只是他們打算幾時開辦呢。如果他們眞邀我去。我好預備材料。歆仁說。大概這幾天就要辦。他們已然催了我好幾回。你既願擔任時。我告訴他們。當然沒有問題。同時他們還要辦一份敎育畫報。你聽話吧。明天准有頭緒。次日歆仁果把伯雍請過來說。事情成了。這兩天他們要跟你接洽接洽。好在這事跟你的時間不衝突。一個月報。不必天天在那里。自要每月有東西。也就成了。伯雍說。我明天去吧。到那里找誰呢。歆仁說中學科小學科兩科科長。都是我的朋友。總務科科長。跟我更是莫逆。所長呢。不用說了。我們是老世交。但是你不過是他們另僱的編輯。算是衙門以外的人。不是所員。你不必見所長。到那里只見總務科長就成了。他必然告訴你一切。或者他能引你見見所長。但是所長很忙。不定能見不能。你只和□科科長見見。也就足了。歆仁□所長的闊了一大陣。伯雍聽得腦袋都昏了。並切他言語之間。表示他們都是官。尊貴極了。以伯雍現在地位。不過是個平民。得見他們。應當引爲榮幸。所以說得這樣鄭重。在伯雍已然是受不了。連忙問他說。這位總務科長大人姓什麼叫什麼呢。歆仁說。你連他都不認得。他是敎育機關很有名的人。在敎育部裡走得很紅。現在的敎育公所。簡直是他的天下。你怎不知道呢。可見你太不留心時事了。伯雍說。我實在太不留心。竟務外了。外國的著名敎育家。我多少還知道兩個。怎麼。北京有這樣敎育大家。我會不知道呢。太該殺了。此公尊姓高名呢。歆仁說。大名鼎鼎的鄭昌運。你不知道嗎。伯雍說。鄭先生。這我就不能忘了。你辦公吧。明天我便去拜會這位先生。晚上完了事。伯雍染了夜遊子的習慣。仍和子玖夙分到外邊跑跑。次日吃了早飯。伯雍僱車進城。到了西單牌樓。進了一條大胡同。便是敎育公所。路北大門。儼然是第二敎育部。大門兩旁。貼着許多牌示。伯雍無心去看。付了車錢。進了大門。取出一張名片。走到傳達處。見裡面幾個聽差的。正在那里說笑話。彷彿沒有看見伯雍。連睬也不睬。皆因他們看伯雍那樣子。至大不過是個小學敎員。這里專門管他們的。所以這些聽差的。借着敎育公所的派頭。也彷彿比小學敎員大着好幾級。半天沒人問。伯雍沒法子。只得說道。諸位辛苦。我要拜會你們總務科長。只見一個的起來一個年紀較長的。把伯雍上下看了一眼。接了他的名片。說這邊來。（未完）

鄉敎員胡克廉（十五）

（雞話）

胡先生過了幾分鐘。有點兒蘇醒過來。臉色好生怕人。鼻子裏一股一股冒着熱氣。却像中了惡的。說了一聲『我走』。便向外面走了。蕭老先生覺着有點離奇。便一把手將他扯住說道『那裏去？』……『不我走……他當眞麼了。蕭老先生幾番勸解。這才留他吃了晚飯。他一口東西也吃不下去。他老粲賠着蕭老先生不是說。『誰送來的這件公文呢？』『就是說』還是老先生給我串綴串綴吧！』再不又說『我當眞是研究過敎授法呵！』有文憑可考呢！』他一點廉恥也不顧了。他最終把個蕭老先生眞嚼得沒奈何了。於是用個激烈的聲音說『請收了你的心吧先生！』胡先生足足作鬧了一宿。

次日蕭老先生看實在沒有法子了。誠心裏是可憐他。便附耳低語的告訴他幾句話。也許是給他出了一個主謀。眞未可知。胡克廉起始又笑了。他希望的前途上也立時又有一線之光了。他於是忙手忙腳的離去了蕭家。

蕭先生告訴他几句什麼話呢？。那個。如果蕭先生不說。胡先生也不說。誰也難以知道的。只看胡先生的行爲就是了。——他綿羊般的性質已一變而如猛虎了。他摩天搶地的一氣猛跑。他却直至跑到一個大街的街中一座敞亮大門之前不跑了。那門油得火紅上面橫着一塊金字匾額。寫着『勸學所』三個大字。他氣吊吊的跕在那裏。熱狗似的喘息。五分鐘過去了。十分鐘也過去了。不知不覺他的勇氣全消了。身體也軟了。而且立刻的畏懼起來。當他呆頭呆腦向裏一望時。他看見兩個警兵在那裏出沒。他一轉身便躲開了。他心裏只是拍拍亂跳。一道一道的火花眞從眼睛裏亂冒。神思早已昏瞶了。他第二次清醒時心裏作想道。『左右也是如此了』。他當眞發怒了。這一發怒。非同小可。眞使勸學所長被他見着。他並且一定要和勸學長說話。（未完）

筆記

文藝叢考（續）（陶明濬）

▲詩說雜記四

闕士有好詩者。不用陳語常談。寫投梅聖俞。聖俞答書曰。子詩誠工。但未能以故爲新。以俗爲雅耳。按梅氏之言。對於纂爲古而不知道者。下一鍼砭。陳語常談。固所當去。然去之必有其道。苟爲不熟。不如勿稗。矯揉造作。焉得不露斧鑿之痕乎。夫陳言俗語。何嘗不可惡。然天下之語言。必求其通達而易曉。若以平常之言。中聽之論。爲不足計。則勢必侏儒鈎輈嘔啞嘲哳爲矜奇眩異之舉矣。惟詩亦然。不能化俗爲雅。而專務去俗。則所餘者寡有幾乎。不能推陳出新。而專務求新。則所取者。寡果愈於彼乎。是不可不知也。如善於運用。則無往而非新。無往而非雅。又何矜矜自持爲哉。又曰。王岐公詩喜用金玉珠璧以爲富貴。而其兄謂之至寶丹。此種見解。世俗傖父。最懽迎之。以爲作詩必須興會。然後一生順適。其應如盼響之相通。而不可或爽者。於是命意選詞。情在於斯。非吉祥之語不用。非金玉之字不書。拘牽小數。本爲可笑。堆叠滿紙。更有何味。觀其十色之徘徊。五光之陸離。閃輪心神。令人欲嘔。不知人之吉凶。在於自爲。出語吉祥。即可邀福。是用金玉等字。即可立時富貴。寧有是理哉。

傳曰哀樂失時。殃咎必至。非所樂而樂。與非所哀而哀。均非載福之道。古之人如吳質之長愁。陸雲之狂笑。二人身世均不見佳。是知從容中道。乃可以謂之至人也。惟詩亦然。專用興會之事。固屬弃觚。專用頹喪之語。亦殊不祥。如宋徽

戲評

▲戲場瑣話（李浮生）

（醉後顧曲記）

夏曆二月二十八日。爲堂叔慧庭公之壽辰。我跑去了給行個禮。將那龍海樓做的魚翅席。紹興府來的花雕酒。大吃二喝。鬧個不亦樂乎。座上有虎頭君者。既長於拳。又豪於飲。諸客皆爲所敗。我一鼓勇氣。與之對敵。大戰二十回合。幸佔優勢。完全勝利。好似過了孫中山。打敗了吳佩孚一樣。得意非常。迨散席後。電火已來多時矣。我酒興正濃。戲癮又發。用電話將穆燕五弟招來。偕他到會仙人舞台聽戲。張小樓之鐵公雞方出場。刀光直閃。棒影橫飛。尚武精神。爲之振起不少。恨我今生作個半瓶醋之文人。又爲禮法所拘。不能跳上舞台。舞踊單刀。使踏花鎗。以及甚麼（鷂子翻身）（金雞獨立）（夜叉探海）。那些架式。亦來上幾個。顯一顯男兒好身手也。小有奎之空城計。雖然是梆子腔。唱來已極動聽。實有點元元紅之遺韻。惟面上粉抹的太多。面頭戴之綸巾。身着之八封衣。均係鮮紅色。未免不合武鄉侯身分。儒丐前天說他是個（老生丑）我今再說他是個（老生旦）。不知切當否。張翠仙小愛蘭合唱走雪山。翠仙去曹小姐。唱做加意。毫不鬆懈。愛蘭去曹福。雖係勉強。尚能對付。末爲全班合演之八蜡廟。張小樓去褚彪。張少奎去黃天霸。小有奎去施公。勾午樵去院子。張翠仙去老媽。劉玉仙去桂蘭。七拼八湊。五光十色。熱鬧二字。尚當之不愧。我已無暇再詳細分評。望新閣者諸君。見我這個稿子。休當戲評看。

書評

▲紫菱洲之鶯聲燕語（書痴）

文玉蘭悲壯宛轉　傅翠雲悱惻纏綿

柳線垂金。春波漾綠。困人天氣。愈覺奈何。依人之苦。曾來欲遍。且動輒受縛。有如纏足之女。生人之趣。□已索然。於是未獲涉足歌場者。幾六十日矣。禮拜下午。偶藉偸閒之便。於紫菱內翠過書癮。歸而誌之。

王鳳仙以徐娘半老。猶能使抑揚腔調。詩一段斬蔡陽。亦屬難能可貴矣。

文玉蘭以天賦悲宛之喉。演麋氏託孤之曲。殊覺得體。囑子龍數句。有聲有色。悲壯動人。出之以蘊藉紆迴。更屬神妙。一時麋夫人之眞烈。趙子龍之忠勇。無不令聽者於聲調中得之。眞傑作也。

傅翠雲聰明若水。艷麗如花。以嚦嚦如珠之喉。歌曉風殘月之曲。於傳柬一段中。演變文之一萬聲長吁短歎。五千遍搗枕捶床諸情景。描紅娘之伶俐乖巧。湊趣打諢。無不活畫如見。苟能再加揀練。而臻細膩上乘之選。不難奪一錦標也。

魏雅卿一曲小拜年。應有盡有。板眼尚好。皓齒明眸。似亦一聰明小女孩也。

品花

▲未免有情

日訪青蓮閣紫娟校書。予友黃將之賦友也。昨日仝往充遂務職。適校書條出。其姊妹行銀鳳女史。平日亦相識。當經代爲招待。殷勤倍至。其年十七。貌極嬌好。談吐大方。頗有識見。不禁怦然心動。正擬報効一元。藉與暢談。適女史另有客至。相別而去。紫娟亦已回來。黃將一見心喜。而予則若有所失。稍坐即行告別。悵悵回寓。未免有情。張燈獨坐。援筆誌之。

清風明月集

淮海白署

壬戌七月既望。用岡淮海先生。招嚶鳴社同人。開東坡夜遊赤壁記念會。余以事未能應召。玆賦七律一章。以誌抱歉之意。錄呈用岡先生雅正。　金念曾

江山都向錦囊收。夙仰吟林第一流。此日金樽開北海。當年韶事慕黃州。喜公雅興爲高會。愧我無緣與勝遊。願得詩人再相聚。聯歡酬唱醉新秋。

用岡先生招飲。以事未赴。賦此誌謝。并乞詩家吟正。　蔡清渾

東邦大雅此勾留。北海開樽作勝遊。知已文章關性命。聯交賓主盡名流。天風吟響詩敲玉。海氣蟠寒月放秋。不是騷壇遲未到。年來王粲怕登樓。

步森井野鶴先生赤壁記念會詩原韻　萬雲鵬

雅集何殊赤壁游。今來古往共悠悠。飛觴不減坡仙興。爲問當年同此不

◎雜報◎

△奉天▽

行刧被捕　上星期六小西邊門外保安堡義春祥煎餅舖執事人張樹棠赴北大營要賬收得票洋六十餘元回途行至小北邊門外被曾充警察之何國清川鐵棍打倒將欵如數掠去而逍詎知未中要害迨何某攫去即時扒起在後追趕大喊被刧至邊門被該處分駐所警察捉獲即送五署轉法懸懲辦云（睡）

學生文明　北方風氣剛勁無論男女幼孩性情極爲強悍官家與學界子弟殆有甚焉昨見鐘樓西有男學生一名年約十七八歲正行走之間適迎面來一自動車該車被洋車所礙歪針於學生身上將學生撞入路南地溝中即經自動車夫善言安慰該學生謂不要緊你亦非有心撞我旁觀者莫不稱頌其學問深時意氣平矣（箕）

理髮漲價　省垣理髮舖計有數百家向分頭二三等定有價表現因各技師要求增資故現由理髮會長擬定自十六日起頭等兩角半增爲三角二等二角增爲兩角半三等角半增爲兩角光頭一角增爲角半云（京）

施捨夾衣　小南關工夫市素爲一般貧苦者及乞丐聚集之地昨十六日有慈善家李某在該處施捨舊夾衣十套以略盡其慈善之意窃思施捨棉衣以防其凍斃固得謂之慈善彼施捨夾衣者抑何不思之甚也（經）

馬車撞人　星期日晚九時徐有衣服華麗者二人在西關平康里打龍茶園乘双套馬車而回行至大什字街永利馬車行迤南地方忽有狀似廚役者行於前車車夫不顧危險策馬前進致將前行者撞倒口鼻流血當時昏迷幸有人挽之起車夫停車只問其所撞如何並不下車慰問至車中人則更端坐其間初未正目一視其人醒間何處馬車如此行動車夫日整理處吳科長的其人一聞此言不敢再有所云只日我渾身發痛然而覺着不致傷命車夫日那麼既不要緊我們可要走啦於是揚鞭打馬作長而去

果然應驗　有鄂人谷復明者曾在川省充當營長去歲七月間來奉投奔某要人欲謀一職該地時因某要人個人之援救尚無一定在寓居南關王總長胡同友人吳某家旅況雖甚闊茂林館寓有南方相士林鶴仙陳相法高妙外且奇門甚爲靈驗遂於月初送錢相士處看相並請推算命運該相士謂兩星期後不但有差使而且有乂發錢來曾某聞言喜不自勝欣然而去待至兩星期影響毫無煩甚大罵該相士絲毫不准大罵特罵越日見郵差送來一信內有某要人（即某鎭守使名姑隱）手書併匯票一紙命其火速北上就差曾某始信該相士之靈驗特於昨（十六日）晨登門叩謝旋即搭乘南滿車北上云

勸捐惜字　大西關商業學校後身設有奉善惜字社爲平康道中之分子所發起玆屆陰曆月終該社乃將收入捐欵於十五號列榜宣佈首先助捐者爲金郭氏次爲大生文其次則爲各班各妓有三二元者有五六角者合計共卅餘元以之開付房租及雇用拾字之人夫工食云（立）

車夫遇鬼　小東關住有周某者以拉人力車爲業十五日晚八時許拉一乘客赴講武堂及回城行至老龍口燒鍋門首面前有一身著紅衣之人紅髮白面氣如猛虎該車夫急拉車返家則已口瞪口呆不能言語周身冷汗移時始愈備述前情未識果足據以取信否同院人李某言之甚詳云（官）

青年走失　直隸蘄縣人某年十四前日來奉寓於皇寺後門牌八十六號劉士春家因上街閒走道路不熟竟於十六日迷途未歸現劉某正各處尋找云（逵）

行路被刧　有城西某村李某昨十六日來城購買布疋歸時天色已晚突被匪人二名手持木棒將李某打倒所攜布疋全行刧去（經）

△安東▽

少婦淫奔　小西關子孫堂胡同徐家勞材舖之少婦雖姿色平庸而甚不安於室曾與某甲有不解緣因礙於徐某之耳目未能暢所欲爲乃於日昨（十六日）淫奔不知所之云（京）

局長易委　埠西六道溝中華郵務第二支局局長關顯堯避債潛逃遺缺庶懸刻聞總局已派本局郵務生察被珊前往接充遺郵務生一席由奉天新派來檢信生周錫充充任云

報租學田　本埠勸學所管有學田一處坐落東坎子現該局擬用投標法出租租期三年租者須於五月十日以前自行擬價運赴該所投標以租價最多者爲中標云

△蓋平▽

演戲還愿　本邑城關內外於去冬及今正月間迭罹火災商務會曾在火神廟許戲五天以求神佑於月之十三日在廟前高搭戲台演戲酬愿未卜嗣後火災果能免否

甘願離婚　東關常家村住戶繆雨蓮年十九歲前在本邑高小畢業於民國五年時媒娶大陽關初家侄子初姓女爲妻過門以來夫婦時常反目今已七年之久尚無所出現在兩造均愿離異所有妝奩等物一概退回已於月之一日繆氏同中出具退婚書據令初姓將女領回矣

△洮南▽

群匪正法　駐洮剿匪司令闞子貞氏卅一號由王家園子解來匪首大胡子等一百餘名二號該司令知會軍政長官假統領部大廳設立六堂將該匪等一一會審三四兩日又經未法官喩知事在獄內復訊該匪等供認搶劫姦淫不諱遂電禀上峯復電就地正法於十號十一號兩日委副官長監刑派馬步隊多營護場將大胡子海交等一百十九名綁赴西門外刑場槍決示衆頗快人心云

△彰武▽

法外施仁　陸軍十四旅機關連孳途逃兵傅文春一名經關法官審訊判處五等有期徒刑七箇月送交彰武縣署監獄執行咸謂懲創之中而寓矜憐之意此案一經發表全休兵官無不折服云

△義縣▽

委任科員　縣公署司法科科員王作新任差有年名譽卓著忽於上月不辭而別已誌前報嗣經派人四出查訪迄今多日仍無踪影裴知事當派該科書記周獻廷代理一切現因該科事務紛繁此缺未便久懸於十二日經裴知事委任李西園周獻廷爲該科科員查李周二氏學優品粹久供差職定能勝任愉快云

△涼水河子▽

失槍被押　柳邑涼鎭駐防縣署山林警察第一隊被匪擄去槍械二十八桿等情已誌前報玆於三月下旬突奉縣署公文令該隊長陳永山率其全隊赴柳既至縣署經陳縣長將該隊長及丟失槍械之兵士盡行看押該隊遂無形瓦解至被押者究竟如何罰辦俟訪續誌

學校開課　涼水河子鎭立國民學校兩班前因胡匪闖鎭人心恐惶各學生均未得如期上課該校長張公達亦未便催促現在地方稍微安靖該校長遂通知各生於四月一號開學各生幸勿自誤云

△伊通▽

承審得人　縣署副承審員王炳烈君原係法政專科畢業法理精通經驗宏富前在朱知事任內曾充司法科書記員之差因其學品兼優勞績卓著兼以辦理案件深資臂助故於佟承審辭職時經朱知事保薦王君繼任未幾朱前任解職歸省及孫知事蒞任時即見王君材堪折獄當經電請高廳保荐王君接任承審嗣奉指令照准在案查王君自任承審後對於應盡職務益加黽勉逐日清理積案審理新案凡遇有民刑案件隨到隨結毫不停壓查其所判案件均極平允而一般訴訟當事人無不心悅誠服且不受請託不徇情面尤爲衆人所欽佩云

△雙陽▽

隊長盡職　武裝警察馬隊總隊長郭立中氏自到差以來力除積極弊力改革隊中缺額逐一頂補至於法元員節浮費必期事無廢弛欵無虛擲則尤該隊馬所爲日夜耿耿而靡既風行者突且馭下有方人多愛戴今日投効之兵丁皆昔年追隨之舊部刻下該隊煥然一新昨剿匪耗立即派一分隊長王永祥二分隊長關常祿帶警五十餘名跟踪追緝去訖以清盜源而保民生故人僉謂其爲克盡厥職云陽一

禪師仙逝　東山誠壽寺戒納信圓瑞生性沈寂宅心仁慈自入空門益復好善其訓徒戒色相全空門我何間勿貪福利勿入邪趣凡我僧人除補納山林論經吉利外實無所是事等語忽於月之十六日仙逝各界聞之無不感悼云

△阿什河▽

解送賭案　四區警察分所長趙魁瀛於日前在該管區內劉家燒鍋地方獲得賭犯四名并有銅牌一付一併呈解來所聞賭犯係該屯陳家三名尹玉田一名現已轉送縣署聽候罰辦云

募捐修橋　邑西門外大路舊有石橋一座年久失修將行傾毀車馬行人均須繞越諸多不便現有西門駐所巡長孔憲章報告一區唐隊長勸募各戶醵資修築業已興工并由孔巡長提倡雇用工人將西門臉一帶所堆積之穢物全行掃除以資清潔而重衛生云

姦拐被獲　有鄭化堂者山東人來邑有年日昨（十一號）不知由何處拐來一年廿三歲之婦人寓於榮市門裏明遠堂乃藏嬌不密風聲洩露被人在警察第一區報告唐錦軒隊長聞報後立派長警數人到明遠堂將鄭某及拐婦一并捕獲帶區懲辦矣

△一面坡▽

姦拐被獲　本埠西南土門嶺住戶王姓婦（外號小騍驢）年約双十貌頗中姿惟淫蕩已極久與某區李巡官有曖昧情事熱度增高遂暗訂白首之約竟於月之三日姦夫淫婦乘隙潛逃不料事機不密被其家人知曉尾追至長春某客棧將姦夫淫婦□□拿獲送廳究辦云

△呼蘭▽

不愼於火　本月十二日上午二時本邑東街東順發胡同住戶葉鳳春院內堆積秫稭一時失愼火起幸有消防水會聞警往救急力撲滅嗣將葉某帶回警所幸未燎原亦云幸矣

△青岡▽

幸未燎原　春暖物燥火患頻繁日昨（十號）上午十鐘忽聞警笛亂鳴鐘聲大起探視乃東街路北曾合西材閣草垛起火火光四射黑烟彌空幸風勢不大未至蔓延消防隊及軍警均趕到施救二小時始行撲滅僅焚秫稭一垜谷草一堆云

團長晉省　本縣黑龍江騎兵補充團團長劉向榮氏日昨（十號）由黑帶兵一連到青聞係因換防及防線一切問題須面稟督軍於十一號早帶兵赴安站晉省矣

自由論壇

◎投稿者注意　本欄歡迎投稿任憑作者對於國事及地方事宜自由發揮意見有所批評然須出諸公正平允如有意訛或藉以攻訐各個人者本社一概屏棄並須具眞實姓名於稿尾以杜流弊

▲無可奈何中之希望　孫傳芳已入福州楊森亦攻下重慶是直系大成功之日然直系之成功即非直系之失敗成功者固躊躇滿志失敗者能勿設法報怨是戰機又逼近一步矣據西報電訊洛吳剪除異己異者之計畫已著著布置不僅倒孫仆張直欲奄全國而有之今第一步已宣告成功矣然其成功愈近即野心愈大而反對者亦愈衆海軍宣布獨立即爲抵抗洛吳武力統一計畫之初步而予以一大打擊夫記者素抱平和主義者也歷年以來屢屢呼籲和平力竭聲嘶終不我應今以時勢觀察直非有一次之大混戰國事決不能定故戰事愈速範圍愈大其去平和也亦愈近所患者戰事雖開仍不得澈底解決勝者固德意而去敗者猶雄踞一方是則戰事永無止日而和平渺不可望故記者今日不再望其不戰而唯望其戰之徹底爲最後之一決然後國民再起而謀整頓方法一變現日之困目此則于無可奈何之中以求生活者也（鱗）

▲馮玉祥宣言中立　日來直奉備戰甚急而馮玉祥忽宣言對內爭守中立西報謂係闢謠之舉但闢謠有兩種解釋一爲闢直奉再戰之謠一爲闢馮軍助戰之謠今僅言中立當然爲二義然則直奉備戰之說當局雖指爲謠言而在馮氏已不啻默認矣

惟馮氏此舉於直奉戰事大有關係直軍散布之區域太廣可稱精銳者殊不多若再減去馮軍欲對奉決戰實難操勝券且馮氏於舉足輕重之時忽有此宣言京幾人民聞之固甚歡迎而直軍方面不啻聞一霹靂吳馮共事已久去歲在豫傾軋遂致失和然表面猶敷衍自有此舉顯然分道直系方欲縱橫海內忽失一有力之援助易言之即無異增一勁敵此後之大局亦將稍稍轉移矣（浩然）

▲幫助吳孚佩的榜樣　『狡兎死走狗烹高鳥盡良弓藏』這是今古英雄最腐心刻骨的恨事從前幫過吳佩孚的還沒到兎死鳥盡的時候先受了走狗良弓的冤枉已不止一個了最顯著的是馮玉祥

馮玉祥原好好的坐擁關中因爲和吳佩孚要不好過不憚千里赴援替吳擋了一陣雙手將河南致諸吳佩孚吳佩孚非但不感他底恩翻忌他聲望漸隆將與自己並足而馳連一個湖南也不放他坐穩硬奪豫督給聲望遠不如馮的張福來將馮直趕進北京去只給他一個檢閱使空名像馮般替吳出了身大汗落得個遭忌受擠教人如何不怨望如何不自打主意

胡景翼也幫助吳佩孚不少到現在寄食河南定地定餉都沒着落像胡般又焉得不教人怨望其實張福來幸而刮湖北的賬房不然要做馮胡第二的

現在像馮玉祥等曾與吳佩孚比肩事曹的眼見得不肯再受吳指揮吳便又揀次一等的孫傳芳楊森等充起走狗良弓來了在他以爲手段雖辣卻儘烹的走狗藏不盡的良弓莫說馮等前一輩的不足顧惜就是孫楊等也可隨用隨棄另換新手使天下英雄盡入彀中吳佩孚底氣概眞不少哪

所不放心的只有一着走狗良弓上了吳佩孚大當以後都積忿求洩着一時得有機會便一齊拆起台來吳佩孚這可受不住了怨毒在人心是不洩不快的論理論情吳佩孚總逃不過這一關我們睜眼看着吧！馮玉祥和軍海已經露了相哩（楚傖）

新刊介紹

▲關東州之壚業　此書係滿鐵調查資料第十三編　發行所滿鐵會社調査課

▲復習與受驗五月號　此書係日文雜誌發行所東京南光社　定價日金三十錢

▲日本及日本人（日本研究號）此書係日文雜誌　發行所東京政教社　定價日金二圓

▲支那時事　此書係日文雜誌　發行所東京東方通信社調査部　定價日金三十錢

特別廣告

逐孫聲明

鄙人于倫仲西安籍因長孫于道海不務正業恐遺累家庭於民國九年秋將家中產業按人分劈並在縣及警察所備案余父子均與于道海脫離關係蒙批准在案近聞該于又行回安故特發明該于道海無論作何不法之事概與家中無涉　于倫仲啓

京奉 新民 奉天 開
晚 前 東日 每通車 後
前 日 每普通 後
通 北 天
京 津 開
晚 日 每通車 前 後
日 每普通
▲四鄭線▼ 四平街開 前 鄭家屯到
▲吉長線▼ 長春開 吉林到 前 後
▲東清支線▼ 長春開 往北 哈爾濱到 前 後
▲中東線▼ 哈爾濱開 綏芬河到 下午 滿洲里 晚

眞正補血壯身劑

三大特長
一、芳香美味最適各人之嗜好雖婦人小孩亦最適口愛用此良藥
二、絕對胃腸無害且日增進食慾
三、能奏消化吸收迅速增血殖肉營養旺盛强壯體力

故貧血諸症、病後之衰弱、虛弱者、神經衰弱、妊婦、產後、乳母、身神過勞 適於虛弱兒童無病之者增營養强精力

大學病院 滿鐵各醫院 朝鮮各慈惠醫院盛行採用

★N 補爾多

醫學博士 栗本東明氏　醫學博士 河西健次氏　醫學博士 增山正信氏
醫學博士 土田卯三郎氏　醫學博士 齋藤秀雄氏　醫學博士 諏訪螢一氏
實驗推奬

單味補爾多瑞
急性慢性貧血病、虛弱、羸瘦、萎黃病、榮養不良病後恢復期、姙娠榮養、產後衰弱、授乳婦等
賣價（小瓶 二百五十格蘭姆 金二圓 / 大瓶 裝入五百格蘭姆 金三圓）

阿爾贊補爾多瑞
神經性疾患、神經衰弱、舞踏病、皮膚病、腺病炎、小兒精神病、糖尿病、紫斑病、貧血性諸疾患等
賣價（小瓶 二百五十格蘭姆 金二圓二十錢 / 大瓶 裝入五百格蘭姆 金三圓五十錢）

祐多補爾多瑞
腺病質疾患、小兒發育不全、貧血症、黴毒性血榮養不良、佝僂病、動脈硬化症、佝僂病、黴毒症等
賣價（小瓶 二百五十格蘭姆 金二圓三十錢 / 大瓶 裝入五百格蘭姆 金三圓五十錢）

機那補爾多瑞
精神過勞症、老人衰弱、西斯徵鱗、食慾不振、重病恢復期、產前產後、授乳婦榮養
賣價（小瓶 二百五十格蘭姆 金二圓二十錢 / 大瓶 裝入五百格蘭姆 金三圓五十錢）

呱亞喀補爾多瑞
結核性疾患、肺結核、加答兒性諸疾患、氣管支炎、喘息肺炎、肋膜炎、咳嗽、百日咳、喀炎等
賣價（小瓶 二百五十格蘭姆 金三圓五十錢 / 大瓶 裝入五百格蘭姆 金五圓五十錢）

○本劑在全國各地藥店均有販賣萬一有貨缺之際祈向本舖定購可也

發賣元 本舖 藤澤友吉商店 大阪市東區道修町二丁目一番地
東京代理店 東京日本橋區本町（高井商店）
名古屋出張所 名古屋市西區本町二丁目
京城支店 京城府西小門町四二番地
滿洲代理店 大連市浪花町（日本賣藥會社）
上海代理店 上海四川路三二一號貞豐洋行

說明書進呈

芳醇天下無比
老牌日光啤酒

總經理
老牌日光啤酒
老牌金星啤酒
老牌獅子汽水
老牌飛鷹煉乳
各種車牌連紙

大連 營口 奉天
株式會社 滿洲盛進商行

無論何時
能有用於急場
消化與殺菌力
甚大可爲
懷中藥之代表須要常備
寶丹

主効
氣付、暑氣中暑日射病、食傷、水傷、寢冷、吐瀉、消化不良、下痢、腹痛、舟車酒之醉、頭痛、眩暈、惡疫豫防
定價（金廿錢、金卅錢、金五十錢）金五十錢以上（金壹圓、金貳圓、金參圓）に寶丹陸添附
本舖 守田治兵衛
本店 東京市下谷區池之端仲町 振替東京二九八五番
支店 大阪市東區平野町一丁目 振替大阪五七七三九
全國各藥店にあり

效驗最速
麻病藥
利比兒

惡性用特製 五日分 二円 十三日分 五円
輕症用五日分壹円 十日分貳円
送料內地十二戔 海外四十五戔
發賣元 大阪西區九條通四丁目 九條藥局
藥劑師 竹村幸次郎
振替大阪二八六二六・電話西二三三
全國到處藥店ニアリ

朝鮮銀行
資本金八千萬元
拂込濟資本金五千萬元
積立金壹千七十九萬元
總裁 美濃部俊吉
朝鮮京城南大門通
預金、貸出、割引、海外諸爲替、地金銀之賣買其他一般銀行業務並於朝鮮、滿洲、及亞港辦理日本銀行代理店事務
◀分行及出張所▶
東京、大阪、神戶、下關、釜山、大邱、仁川、平壤、鎭南浦、元山、羣山、木浦、清津、會寧、大連、旅順、營口、遼陽、奉天、天、新市街、鐵嶺、開原、四平街、鄭家屯、長春、吉林、安東縣、龍井村、哈爾濱、傅家甸、上海、青島、天津、濟南、浦潮斯德、亞港、紐約
此外倫敦巴黎其他內外重要之地均有代處匯兌分行及出張所

正金銀行奉天支店
資本金 壹億圓拂込濟
積立金 六千九百萬圓
橫濱
電話 日一一番 營業用 日一二番 營業用 中一四二號 客用
總支店
東京 神戶 大阪 下關 長崎 名古屋 倫敦 里昂 紐育 桑港 布哇
斯安伊 蘭貢 細約 加爾各答 孟買 新嘉坡 西貢 馬尼刺 斯拉巴牙 吧城 香港
上海 北京 天津 漢口 青島 大連 牛莊 開原 長春 濟南 海參威 哈爾濱
日本橫濱 行日二五〇番支配人席用

不獨飲食時

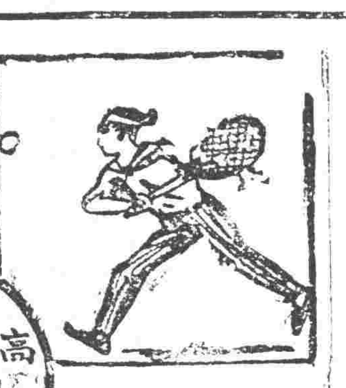

懷中要藥
清心丹

生成分
健胃劑 固腸劑 殺菌劑 與奮劑 清涼劑

定價
金拾錢入 金廿錢 金五拾錢 徳用函入 金壹圓 金參圓 金五圓 ニツケル製附 金三拾錢

效能
凡過酒過食嘔吐下瀉頭暈等症宜用本藥以進消化人如常用此藥可以豫防水傷食傷及其他時疫俾得口中清潔心氣爽快發音清楚挑除疲勞

東京 日本橋 元大坂町
高木與兵衛
振替東京四六八

惡疫豫防
以胃腸保健不使黴菌生存于體內爲根本策

辦事時與賦閑時
無論在家與出外

不可缺之護身藥

代理店 大連市浪速通日本賣藥會社各地藥店均有代售

花柳病・皮膚病專門
生殖器病・外科
永井醫院
奉天日站琴平町八番地（日電話二九九番）（住院隨意）

滿蒙毛織會社特約店
奉天浪速通三十六番
羅紗、毛布、綿花
批發售
隆昌號
分行 開原 遼陽 鞍山 大連
日電話三四九番

三吃靈
在德國學界中極馳名之强種强精新劑（德國哈兒門公司會製）

西歷一千八百八十九年、法國有名之生理學泰斗、布博士、將其實驗之結果、公表於世、遂使巴黎學士院、無不驚嘆之也、蓋用此藥、注射已身後、可以筋力計測定之、然彼當時年齡、已達七十五矣、因此注射之結果、即知較二十年前所測定之効力、實巨大無比、簡言之、可醫一般高齡者之心身、極易疲勞、能力之減退缺乏等衰症、並能恢復如少年時代之精力、此誠布博士實地經驗所由得也、即如生殖器腺之「哈兒門」、其生理作用、異常顯著 亦已爲墺國之生理學者休博士、依科學的實驗、明證之矣、

割去睾丸之男子、保持少年時之音聲而無音變及不生鬚者、皆由于生殖腺之退化生殖器腺中、若「哈兒門」不生成則二次生殖器持徵即不表現、且其體內之燃燒減少、新陳代謝之機能亦減退也、此等現象、在古來動物中已數見不鮮將鷄之睾丸割去其一例也、

三吃靈、爲患早老、早衰、神經衰弱、性的衰弱者之唯一無二之良藥、服之可增進其精力也、本劑之早越醫治効力既因數千之實驗實例所周知之矣、

對於婦女、特有服色三吃靈、凡疲勞、精力衰弱、感能減退之婦女、服之可使精力氣力兩者、俱能旺盛異常、且服用此藥之婦女、無論老幼、其皮膚之血色自然正派、并能防頭髮之脫落也、

▲用法▼ 一日三回每回（至食後半點鐘）服用錠子壹個、若衰弱苦惱異常時每回服用二個但不可服至三個以上
▲定價▼ 一匣價四圓八拾錢（一筒八錠 五筒一匣）

代售處
大連市監部通 東瀛藥房貿易部
大連浪速町 日本賣藥會社
同 常盤町 呂公司
同 青葉町 華藥房
旅順 陸町 富竹藥房
奉天 永樂町 東濟堂
奉天 小西關 公主誠昌堂
長春 足立藥局
吉林 前田藥房
哈爾濱 林盛堂
公主嶺 井上誠昌堂
東 折平商會
安東 井上

中國朝鮮總經理
東京京橋區銀治橋際
東華交易公司

本行爲鞏固基金推廣營業起見議定續招股本五十萬元即五千股每股奉小洋一百元加補公積金十五元照額招足概行停止望紳商各界新舊股東踴躍投資庶幾利益均霑勿觀望失此機會也收股處奉天本行哈爾濱長春開原新民山神各行以及本行董事各員均可接洽以資便利特佈

本公司十一年度營業頗見發達今爲仰答惠顧諸君雅意起見特聘請最優等之工程師林富亭君繪圖技師李星垣君

牛心臺 撫順煤
奉天西塔
三有公司
電話 日四三 中一二〇〇號

512

張揆赴保與內閣趨勢

▲黃陂極力疏通議員

國會不信任張閣決議案。通過參院後。殊爲張閣戀棧之打擊。該案在衆院形勢。因張(紹曾)吳(景濂)發生惡感。亦有通過之勢。張氏對此。雖有「不合法」「不懂」之宣言。而其實已手忙脚亂。既無法疏通。又無法對付。故納某政客之建議。以參預軍官學校畢業典禮爲名。赴保一行。會晤曹使。希望援助。聞已定於(十五)上午七時起程。說者謂張氏此行必可再維持內閣二個月。然國會方面是否因此激成反動。亦在未可知之天云。又訊云倒閣風聲。在此一二日內。又稍緩和。因上海海軍事件。突然發生。各方俱以內閣不宜再生動搖。免生枝節。至倒閣派方面。現在形勢亦稍有變化。民治社雖主張擁小孫組閣。但附和此說近來人數日見其少。原因在全民社首領溫世霖之態度。雖然溫之全民社經費。係直接領自保方。現曹對張閣既有維持之意。溫亦不爲已甚。其徒衆見其首領如此落得看風轉舵。而民憲同志會目下確有取張而代之之意。現方聯絡各政團。進行甚力。閣員分配。與前次報紙喧傳大不相同。據熟悉內幕之某君所言。未來內閣首領。自爲吳景濂。陸軍則定馮玉祥。並擬拉攏王承斌小邊分担交通農商。其餘分派於各大政團。財政張英華有望。連日與吳過從極密。第此種擬議。是否能得保洛兩方贊同。則尚在未知之數云。又聞黃陂刻以大局形勢岌岌可危。而內閣形勢搖搖欲倒。於元日除特密電保洛。請竭力維持現閣。以期鞏固。而使策畫。並通電保洛及直系各省督軍。微詢應付時局之方針。請一致維持。外更召議會中各政黨之重要分子。入府討論。聞決定於日內在衆院召集兩院同人特別會。緊急會議。討論應付時局之辦法。又訊參議院已通過張閣不信任案。則衆議院之態度如何。頗堪注意。聞大總統連日約請衆議員湯松年吳日法譚啓桂寄纖張李振鈞。張振麟許植材杜樹勳周克昌黃明新茀毓枝郭同等。說明不信任案一經成立後。危險萬分。當此南北未統一以前。於內對閣應予以努力維持云云。故衆議院之於張閣不信任案。或可否決也。

新外長極力疏通議員

▲洛吳亦電催就職

顧維鈞自奉外長署命後。連日在鐵獅子胡同本宅分宴國會議員。從事疏通。可見其並非無意登台。祇看國會風勢如何始能決定。據其語人云。如直謂無論如何不幹。似爲逃避責任。與數年前在外交上積極之態度不合。故若各方要我出而負外交之責。我在義務上不能固辭。惟各方是否真需我此時出來担任。不能不考究明白。故始終對當局言須問國會之意見究竟如何。蓋個人既無權位之私。亦不逃避義務。自信所持態度極爲光明。無非上台不可之意。亦無不肯上台之意。總之審國會議員果能捐其宿嫌。予以同意否耳。顧近日接洽更賀電甚多。如吳佩孚馮玉祥齊燮元蕭耀南馬福祥等皆有極表推重之意。吳佩孚第二電且係陳對外意見。供其參考。顧得此當更顧盼自雄矣。吳電如左。顧外長勳鑒。執事重任外交。舉國同欽。已於本月特電敬賀。今日外交已屆緊迫。如片馬外蒙旅大諸問題。亟應解決。其關係國家存亡影響東亞和平者。尤爲重要。似宜先其所急。提出交涉。餘暫從緩。乃可致受敵國以運用列强機會。庶不使中外之同情。使彼退居贊助之列。叨在愛末。謹貢愚忱。尚希卓裁。吳佩孚叩一。

政府急謀疏通海軍策

▲閣議決先發三十萬元▲薩鎮冰電訓獨立之四艦
▲孫傳芳亦主發餉撫慰

海軍四艦獨立後。連日政府已決定從疏通入手。其辦法。(一)極力籌撥海餉。(二)電托薩鎮冰杜錫珪齊燮元就近疏通。(三)分電長江各省嚴防四艦。及閩艦之行動。關於第一項者。(十四)財部已籌匯欠餉三十萬元。又電由蘇齊籌墊百萬元。交杜司令酌量分配。以安未變動各艦之心。關於第二項者。薩鎮冰於文日(十二)曾有一電來京。略謂海軍數艦。受安福之煽動。干涉憲章。宣言歸省自治。實行破壞國家主義。凡屬閩人。同深悲憤。海軍縱不肖。決不致仰給於安福。自外於國人。鎮冰老矣。不忍見此等假托名義之行徑等語。並聞薩氏同時曾致四艦同人一電。其措辭略帶訓誡性質。關於第三項者。洛吳最近分電長江各省。嚴爲布置。勿使四艦闖入長江。即使駛入長江。亦須上下游協力攔截。以免牽動東北問題。至福州方面。聞保洛確已有電遷致王永泉孫傳芳楊中砥。對於長門砲台須嚴加防備。勿使閩艦駛出。遏艦駛入。致釀他種風潮。又聞昨日(十三)孫傳芳由福州拍來一電。略謂海軍舉動。原因格於閩餉。殊有不得已之苦衷。請以發餉撫慰。分途辦理。萬勿操之過激等語。識者咸謂此係孫爲自己緩和海軍感情之計。又聞總統於前日曾有私人電報拍致薩鎮冰令其就近勸慰海軍將士。萬勿爲軌外行動。餉欵中央必即設法云云。

又聞閣議席上。海長李鼎新提議。海軍餉欵業由財部籌撥三十萬元。暫救目前之急。惟此後若無餉欵源源接濟。仍非長久治安之道。主張採納齊蘇督之建議。按月由揚州鹽務分所畫撥五十萬元。交由海軍總司令公署收領轉發。以免種種糾葛。惟當時財長劉恩源亦表贊成之意。惟以數目過巨。恐揚分所力難獨任。結果議決飭令揚分所按月撥給四十萬圓。惟此次海軍獨立。欠餉雖爲其最大原因。而表面所標旗幟則爲聯省自治。其是否因餉項有者。便幡然變態。誠一問題也。

又駐紮烟台之永健一艦。突于十二日啓碇向上海開駛。行動匆迫。頗爲可疑。已由魯督田中玉。急電陳報來京。請爲查照防範云。海軍總司令杜錫珪。元日發出通電一則。大意謂海籌永績各艦。原駐青島。因受黨人煽惑。開往上海。自由行動。錫珪德望不孚。業已引咎辭職。猥荷中央溫諭慰留。各省同胞。復以大義相責。詎離決然舍去。現接駐福建烟台及長江各司令艦長等。先後來電。對於海籌各艦破壞大局之行動。均不謂然。一致主張擁護中央。不渝初旨。似此則少數逾分越軌者。自不生重大影響。錫珪在職一日。謹當勉維現狀。一面仍請政府迅選賢能接替。俾卸仔肩。特布腹心。惟希公鑒云云。

贛軍逼粵與李軍換防

近日粵省之兩大問題。一爲北軍進逼粵邊。一爲東江軍隊換防。此兩問題。對于粵局皆有重大之關係。殊將所得與此有關之消息。分述如下。關于北軍入粵一事。連日各報已略言之。茲據香港電由江西入粵之北軍。均易廣東陸軍旗幟。實數約四千五百餘人。前隊已至江材。後隊由嶺邊陸續開抵雄城。並聞各軍隨帶有過山砲機關槍及各種槍彈極多。沈鴻英連日派隊前往接衛。北軍此時離僅僅六十里云云。是北軍入粵後。確取節節進逼之勢。沈鴻英得此後援。似已決定與孫文決裂。其於十四日在肇慶就督理職。不曾已對孫文高舉叛旗。於是時復有林俊廷代表廿明廷來粵。日來乘粵漢車赴新街謁見沈鴻英。其所談內容。外間雖尚未採悉。但據一般人之推測。自係關於舉兵倒孫之計畫無疑。沈鴻英與孫離異之態度既漸趨明瞭。而北軍又直逼粵省。孫文此時似已陷于手忙脚亂之境。據港電報告。謂頃孫系將領劉震寰周之貞陳策朱卓文等已聯名致電孫文。以北軍侵入南雄。事機緊迫。請其當機立斷。下令北伐。勿稍遊移。諒孫氏對此不日當有一種表示也。

至于許李在東江換防一事。雖一時頗搖動人心。但自今日觀之。似已無大問題。據香港電訊。汕市長蕭延英已于日前發出電告。謂潮汕軍隊七日午間換防。秩序尚安云云。又許(崇智)軍駐省行營亦接汕函。內稱李烈鈞七日率隊退出潮安。此間治安。由憲兵警察協同海軍維持。許總司令翌時親率大軍接防潮汕一帶等語。據此。則許李之間或不至再發生衝突。但在許李換防之前。則確有一危險時期。其時李建降曾致函程潛。謂六日潮汕形勢危險。因彼時此間發現洪兆麟亂粵背函。是時前方發生衝突。交通亦爲斷絕。陳炯明派軍官開秘密會議。並不通告李烈鈞。按(東江軍隊。原爲陳炯明部。其中一部分爲尹驥李雲復翁式亮賴世璜軍隊。早受李烈鈞收撫。編爲四師(駐於潮州全屬)此際李氏對部下亦毫無把握。預備一走。後李率心腹軍隊先行。同時並恐嚇尹驥李雲復各軍。尹李(雲復)等因許(崇智)軍。通迫甚急。洪兆麟援軍又不至。不得已乃隨李(烈鈞)開拔。而此一場風波。遂得安然過去矣。

湘趙應付吳孫之計畫

▲南北聯絡之騎墻主義

據湘垣通訊。湘趙素樹自治旗幟。抵檔南北兩方。又用敷衍手段。藉以自全。盡人皆知。乃本月六日。忽接得廣州程潛洪兆麟急電。勒令撤回派赴洛陽代表康某。並令其通電表明態度。一致服從孫大元帥等語。湘趙正擬設法向粵孫疏通。而洛陽方面聞此消息。立即電囑鄂蕭轉向湘趙提出質問。電中並有湘趙如限期取消自治。洛吳立即實行兩湖巡閱職權。請政府下討伐令。以遂湘趙出境云云。湘趙接閱兩電之下。擬暗中以巨金僱任粵湘軍首領某某。屬向中山緩頰。一面仍密電政學系旅京湘人某某。請其轉託某要人向洛吳說項。且願以五萬金壽某要人云。

各方面傳來之財政消息

▲四項急欵無法應付
▲各署政費籌妥七成
▲兌換券可無限制兌換

劉文泉財政無辦法。已見各報。最近八校索薪。各機關索薪問題。相繼發生。劉文泉又已不了。據財政界消息云。劉氏近二三日。對于索欵人員。又已不敢見面。逢人便說稍等。即有辦法。自星期四日起。已三日不到部辦事。聞其不敢到部之原因。係因最近發生四五項緊急需欵。(一)八校經費。(二)海軍發餉問題之急欵。(一)十三師等開拔費十七萬。(二)馮軍索欵。此外尚有數小項。皆在多半無着落之中。

又一方面消息云。財政部印刷局近日加工分晝夜兩班趕印。其所印何物。外間因極嚴密。無從探悉。

又據一可靠消息。財政部對於各官署政費籌欵已有把握。(十四)閣議席上。財長劉恩源曾有報告。准於下星期內所有各官署一律發給政費七成。並不搭放流通券云。

又聞平市官錢局魏監督。因催撥四月分兌換券基金。正與當局交涉。囑令自十六號起無限制兌換。(聞近來數日因基金未曾撥下每日由官錢局墊欵數千元兌換時稍有限制)並謂五月兌換券。准於本月內先行抽籤。以便從下月一號起。繼續兌現以維信用。

海軍獨立後之孫傳芳

遏艦獨立。日來形勢愈益擴大。彼等指名反對之孫傳芳氏。其態度如何。自爲一般人所注意。據福州電云。孫於十二日抵省垣。駐總司令部。自得海軍反對之消息。即密電洛方請示辦法。並電蘇齊乞援。然表面上則仍不露張皇之狀。對於重要職員。多已決定更換。省務總長陳蓁。當被撤差而以胡桂高繼任。當許崇智駐在福州時。省中要職。多被國民黨盤據。孫到後。此輩均知再難駐足。多半他適。省中國民黨支部已於十二日解散矣。

薩鎮冰之進退失據

據福州通信云。薩鎮冰之任自治省省長後。業已月餘。其未登台之先。曾經宣布方針。(一)拒絕孫師。(二)疏通海軍。(三)統一民政。(四)結束財政。今非但不能履行。反迎合洛吳意旨。去電歡迎孫傳芳前來。且爲羣小所包圍。一切皆失其自由。最近周蔭人師晉省先電薩要索軍餉十萬元。薩無法可施。祇得力催林炳章速就財政廳長職。即由林向福州商會借欵十五萬元。除付周師餉需外。餘作爲行政各費。王永泉聞之亦向索十萬元。以充軍餉。林無可如何。當又將全省茶稅抵押於富商林姓。借欵八萬元。三分起息。業經薩一一允諾簽字。林因於五日就財政廳長職。惟薩所標旗幟爲自治省省長。今周師入閩。仍以援閩軍名義。是與薩之宗旨根本反對。自治省名義勢須取消。否則斷難相安。故薩最近進退失據。有將即往上海之說。不知確否。

漸就平定之川局

▲成都已召集善後會議
▲川各界不忘川人治川

漢口電訊。自劉存厚於三日攻下成都。楊森于六日佔領重慶後。聞川中川東。均已先後宣告平定。惟川北與川西兩處尚有熊劉但三部之殘軍一二萬人。或竄據點。或逃匿陝界。而成都方面。日來又有滇黔聯軍行將援川之謠傳。因此劉存厚于佳日(九日)曾召集收拾川局之善後會議。結果決定三項辦法。(一)由本部各軍會同川邊鎮守使。肅清西北一帶殘兵。(二)電請陝軍分由廣元等處驅逐鄧部餘黨。(三)派鄧軍會同楊森所部進攻合綦永川。現在宜昌總兵站。已接到此項報告。業由處部派員運送槍彈若干。由巴東湖江西上。以資接濟云云。又據某方面消息。此次劉存厚得入成都。實由于劉成勳不忍川局糜爛。自行辭職所致。聞事前二劉曾經訂有密約。由各界簽字。其最重要條欵。即係無論如何。均應遵守川人治川主義。否則寧爲玉碎。不爲瓦全等語。事經劉存厚允諾。故劉成勳即于東日(一日)自行辭職。江日(三日)始由各界迎逆劉存厚入城云。

廣東省會議長痛數孫文罪狀

▲變賣公產已達數百萬元

香港華商總會廣東商會聯合會。廣州總商會。廣東銀行。各法團。各報館。轉中外人士公鑒。孫中山自入粵以來。日以私買賤賣公產爲事。數日之內賣出者逐數百萬元之巨。計農林試驗場八十萬元。舊將軍衙門三十餘萬元。黃沙西魚欄官灘一百八十餘萬元。米埠墳地廿餘萬元。馬棚崗五十餘萬元大佛寺三十餘萬元。東較場之公共體育場按揭三十萬元以上。就聲所查得者已如此其巨。其他如南番兩縣縣署尙未成交。及非聲所查得者尙不在此。查廣東政府公產。乃吾粵三千萬人民之公產。絕非孫氏一人所私有。聲忝列議席。有代表吾粵三千萬人民之責。所有孫氏一切私賣賤賣公產之行爲。無論已成交未成交當從始無効。特此宣言。希爲亮察。廣東省議會議長鍾聲啓。

洛陽未來之各要人祝壽

▲三月初十洛吳生辰
▲各省軍界齊往慶壽

開封通信云。陰曆三月初十爲洛吳五十歲之正壽。日來各省籌備壽禮者。頗不乏人。延聘名手。製文繪畫者。亦復甚多。茲得軍署消息。言洛吳對於壽辰。並無擺闊之意。對於壽禮。則有拜璧之書。然拒者自拒。備者自備。大約三月初十前後之洛陽城外。必有一番盛況。並聞蘇齊。陝劉。皖馬。鄂蕭。汴張。直王。魯田。均有屆時到洛之說。刻聞京洛鐵路局因恐花車不敷應用。已向京漢借車若干。以備一時之用。惟洛陽旅社甚少。而豫西道尹擬將道署作爲招待地點。大約拜壽時必有重要會議也。

吳佩孚遣弟來京

洛陽吳使。遣其弟文孚來京。於十五日上午。晉見黃陂。陳述事項甚多。茲記其大要如下。(一)外間傳說倒閣一說。發源於洛陽者不確。(二)孫傳芳督閩沈鴻英督粵。業早發表。此爲應定之計畫。無論如何。應取百折不回之態度。維持到底。(三)此次直軍遣調防豪。所有應用軍費甚巨。請再續撥三十萬元。又外間傳直奉之再戰者。絕無其事。此外對於應付西南方針。及收撫海軍等事。亦有所密陳云。

馮玉祥宣言中立

大陸報北京電。馮玉祥十二日宣言。所部軍隊。當注意於維持京畿治安。對內爭守中立。此項宣言。係因山海關方面增兵謠言紛起而發。馮軍於直皖戰爭直奉戰爭中。皆從直系作戰。頗佔重要地位。觀於此次宣言。奉洛如再開釁。馮軍將守中立。現在奉洛雙方設防甚急。惟皆不願啓釁。報載直軍已有六萬人開熱河。直方擬以二十旅分六軍攻奉。吳佩孚自爲總指揮。保定催餉甚急。劉財長以不能籌王懷慶軍調往喜峯口開拔費。請辭職。雙方風雲甚急。馮玉祥有中立宣言。京津輿論頗爲歡迎。

將有大規模之財政大會

▲不日即開籌備大會

財政紊亂。已達極點。近復每況愈下。變本加厲。其弊端誠有出人意表者。各方面對於現閣極呈不滿。故近擬邀集商界學界新聞界立法界。及以社會中堅分子。共同發起。並擬分電各省公團。推舉代表來京。組織全國國民財政大會。以實行共同監督之責。聞不日即將在西城某俱樂部開籌備大會云。

董康返京後之條陳

董康于十四日回政府上一條陳。其大略如下。(一)財政爲整理烟酒稅所得稅登記稅印花稅及鐵路國有等事項。(二)司法。爲檢察。律師。陪審員。兒童審制。治安審制。減刑委員會等事項。(三)教育。爲添設大學。(四)商務。則言茶業爲英人作。黃豆等大宗出品。亦大半爲日人爭其歸束。主張爲派人分赴各國實地練習。府院已將該條陳分交內。財。農。教。法。交。六部各派員與常研究辦法。再呈政府核定。

社會瑣聞

舉行小脚會之奇聞 (山西)

▲三月三日……又將舉行

晉省大同以僻處鄉野風氣閉塞風俗之陋至可慨嘆有所謂小脚會者以陰歷三月三日六月六日九月九日舉行無論良家與北里女子皆坐列會所任人品評如係良家藥牯立其旁有賞者即出而殷勤致謝以答品評人之美意惟祇許評脚不許視面視過不許復視茲三月三日將屆又將舉行斯會俗之陋可謂極矣

湖北鄂城天雨冰磚 (湖北)

▲約重十六七斤

湖北鄂城縣屬葛店附近地方忽起蛟水數尺一時風雨大作空中冰磚紛紛降落重略十六七斤鄉間屋宇被打壞者不計其數是亦浩劫也

海底中之奇異動物 (歐洲)

▲種類甚多……皆爲世人所未見者

諾威海底探險隊最近用潛艇各處巡游在印度洋赫拉特島附近遇奇異之動物甚多有一種海鰻相似之物背部之殼有大至三丈有餘者遠望如一土塊尚有一種如蕉葉之奇魚直立海中不行不動宛如植物但潛艇由其旁經過即翻騰而上且能以葉撐擊力大無朋更有似鳥類之種種奇魚筆難盡述總計該隊此次發見之新奇動物共達二百餘種皆爲西人所不知者云

◇怨春遲 (王銘久)

昨夜夢裏。夢禁是陽春來到。
微雨初晴。
天氣清明。
鳥歌。
花笑。
柔和的風兒吹着。
不像冬天的景象枯槁。
早起。急忙推窗遠望。
不見半點春意。
仍然是 死一般的 沉寂着。
才知道。
『希望是不容易 即刻就實現的』了。

◇那裏去了?

她和我別了嗎?和我永別了嗎?
這個疑問。
天天攪在腦海。
爲何不通音問。
別了嗎?
永別了嗎?
眼前常像有她的影子。
她那裏去了?
清明節那天看見了墳墓。
還不曾想黃土堆中是她的軀殼。
細一思量。她是死了!
死了!
因何使我的心緒和她連着?
回憶去年在海高。
接着她給我一函
說『病入膏肓。恐怕醫藥無效。』
急忙回家。
看見她病骨支離。
不像往昔的容貌。
對坐片時無一語。
只有兩 行淚下 恰如湧潮。
最沈痛的是臨終語。
語少意何深?
她說。一年三百六十零五日。
三百日子離家門。
十幾年 我待你 沒甚好處。
請不要把我罣心。
只要努力去作人。
不可辜負了老人期望的心。』
最後我問她道。
『你不惦着孩子們嗎?』
她說還有你呢?
我不罣心。
『言猶在耳』
她那裏去了?
……十二、三、十五。昌圖中學……

◇農人 (達定)

△
農人。我底恩人!
大自然間創造之神!
不餓了。不寒了。
人們把你們都忘了。
但是你 們並不理 會這個。
△
你們只曉得創造。!
創造就是你們底人生。
△
農人。我底恩人!
自從世界上有了人類。
最先垂世的便是你們。
呀!你們才是人類。
人類就是你們!
△
不識幾時造的寃孽。
你們竟養出了些乖巧的兒孫。
『怪好玩不過哩!
讓他們去耍一下子吧』
你們這樣想著。
△
於是弄刀的弄刀了!
玩鎗的玩鎗了!
沉湎一切的沉湎了!
你們並不懊惱!
△
農人。我底恩人!
讓他們要不得了!
而今而後。
我們更要努力。更要奮鬥!——
喚回那些不成器的兒郎
歸!
大家歸農!

實業欄

◎上海商業的現狀(續)

又三箱價俱一百八十二兩斤狀元又一箱價一百五十七兩半磅三鴿洋灰一箱價一百五十兩斤孔雀京灰三十六聽價二兩七錢七分斤愛禮司又一箱價一百六十五兩半磅龍門品紅二十聽價二兩六錢二分半磅和合又十五聽價二兩半磅咪吨龍門元十箱價九十六兩半磅和合淡黃二箱價九十八兩以上均當日成交就各貨大勢而論互有上落然亦無甚巨大相差云

▲粉市轉平　麵粉市價前數日頗爲堅俏但實銷方面始終不暢洋粉依然積滯仍現供過於求之象致昨日交易所收盤情形仍歸平靜本月份尙有兩天行市預測當無甚出入昨日交易所收盤本月份二兩〇五分七厘半三月份二兩〇八分七釐半四月上期一兩九錢六分七釐半下期一兩九錢云

◎最近之上海金融市況

(十四日通信)

▲金融　銀幣市價早市爲七錢二分一厘二毫五午市收盤爲七錢二分一厘三七五較前日大一毫二忽五中國銀行由杭州裝來洋十二萬元由南京裝來洋六萬元交通銀行杭州裝來洋十萬元三月底期洋午前市價七錢二分五厘七五午後市價七錢二分五厘二五小去二毫半

銀拆上午市價爲五分下午收盤爲六分與上日收盤比較小去二分中國銀行裝去杭州大條銀二百三十四條交通裝去杭州大條銀二百四十七條

昨晚止各銀行存倉庫存現銀二千四百二十七萬兩現洋三千七百六十五萬元大條一千五百十一條

▲公債票　公債市面經數日之前暴落之後日來趨勢頗爲平定而昨市尤穩交易亦屬清淡金融公債現貨價開盤十一元一角較前日跌一角半後高五分收盤二盤後市則均無交易較計較前日跌一角四月期開盤六十一元四角半較前漲五分最高漲至六十一元五角五分收盤六十一元五角較前漲一角五日期則收盤爲六十一元四角五分較前日漲五分全日上落不過一二角之譜現於遠期貨仍不振則其趨勢仍軟也整六上落亦極平現貨開盤四十五元八角較跌一角至收盤價與前日相同仍爲四十五元九角四月期全日上落不過二角開盤四十六元最低至五元九角最高至六元二角五分收盤較前日漲二角半五日期四十六元三角半較前日漲一角五分昨市之平實爲旬日以來所未有也除票開出亦不致無所變動計償八二十六元一角七年長期四十元另九角五年大票四十七元二角均平穩云

▲國內滙兌　昨日匯行市頗爲平穩京津匯兌據電報行市均較前日見漲計京匯公砝漲五錢價爲一千另五十四兩五錢銀元漲一元價一千零零八元津匯情形與京匯相同計價行化一千另六十二兩五錢銀元一千零零七元漢匯洋例因昨市稍疲昨又漲五錢價一千零三十四兩此外青島銀元跌二元價一千零零五元烟台烟估漲一兩價一千另三十八兩餘外均無變化市況呆定計價宜昌宜平一千零三十六兩銀元一千零十五元九江蕪湖蚌埠徐州清江銀元各一千零零四元溫州南昌安慶銀元各一千零零五元蘇州銀元一千零零一元南京鎮江揚州無錫常州宜興常熟銀元各一千零零一元半湖州嘉興南通銀元各一千零零二元杭州寧波紹興餘姚銀元一千零零三元蘭谿銀元一千零零四元半海門銀元一千零零四元奉天銀元一千零十二元哈爾濱銀元一千零十四元重慶九七平銀九百九十兩銀元平成都九七平銀一千零二十二兩五錢云

▲外幣　外幣現市頗疲老頭票英金票花旗票無不跌落蓋受標金呆滯之影響英金票買價八元九角五分較前日跌二分花旗票一元八角五分較跌三釐老頭票九角跌二釐餘外各票交易稀少價格大致與上日無所變動計法郎成交價一角二分半馬克一元九角新加坡十元另五釐香港票一元另一分四荷蘭票七角另五厘羅卜呆疲之極數日來已無市面矣

▲金市與匯價　前星期五大條銀近期長一二五遠期長一八七五標金五月份開盤較前日小去六錢價三百十九兩五錢小至三百十八兩九錢先令揭曉長二五印匯大一羅比半美匯大二角半日匯小六二五荷匯小一盾新匯小五分餘匯未動六月份先令銀行賣出三先令二辦士至三先令一辦士九三七五買進三先令二辦士一二五至三先令二辦士零六二五六月份美匯賣出七十四元買進七十四元二角半又六月份東匯賣出六錢五分八七五買進六錢五分六二五標金最高至三百十九兩七錢後因大連帮賣出大連匯票約一百萬價六錢五分半至六錢五分六二五由正金三井三菱等銀行買進所以金價跌至三百十八兩六錢後爲三百十八兩八錢收盤恰赤做過三百二十五兩七錢五午後標金開盤爲三百十八兩七錢買者尚多最高漲至三百十九兩一錢先令揭曉勿動各匯亦無上下斯時金價在三百十九兩左右先令等市面與午前相仿六月份先令銀行賣出三先令二辦士買進三先令二辦士零六二五美匯賣出七十四元二五買進七十四元二五東匯賣出六錢五分八七五買進六錢五分六二五先令等交易頗稀故標金至三時半即行收盤價係三百十八兩八錢較上日係跌去銀一兩三錢云

◎時局影響疋頭

▲市面甫有起色……北警南來……

交易復停

週初疋頭情形甚有活動希望本廠貨與東洋貨自上週以來均一不佳歐貨雖未見十分佳好然叫莊價格趨勢日見高漲人心亦漸呈樂觀乃自海軍在滬宣布獨立客帮與本街已呈不寧之狀不意奉直問題緊急之信接踵而至人氣遂因而沮喪昨日元芳叫價已不若公平之堅挺天津商有數家來電止辦經此挫折恐上半年交易已無希望川帮因報載楊森已入重慶人心較好然對此現狀一時亦未敢落手昨日漂布已有數十件成交茲錄各貨情形如下

(完未)

行市 (十七日)

▲所引　中値 前場 後場 … [illegible]
▲所引　遠期 近期 原錢鈔 四〇、四 四三、八 四三、八 [illegible]
▲所引　當限 五月限 六月限 先限 一、六五 一、六五 … [illegible]
▲所引　先物 金對小洋 銀對小洋 一、三六、〇 一、三九、一〇 一、四〇、一〇 [illegible]
▲品三　七月 八月 九月 先限 [illegible]
▲物現布　鵝島 扇面 福助 [illegible]
▲所引　混保物(百斤建) 五月 六月 七月 [illegible]
大豆 小麥 高粱 粟米 包米 [illegible]
先物 金對小洋 金對現物 銀對小洋 近限 遠限 一、四三、四〇 [illegible]
錢鈔 平均 最高 最低 一〇度九 一七度二 六度五 高 四度七 七度〇

商標登記

眞

身面艷麗 癬治水

藥價 小瓶十五錢 大瓶三十錢

此藥製法淨潔而無臭神効奏速善治諸般瘡癬疥毒風疹濕疹頑癬風癜紅白汗癜痒瘡魚鱗牛皮頭禿鬚落疿毒雀瘢男婦陰陽濕瘡皮膚潰爛毒水流濃久不愈等症速取此藥塗擦患處能驅除毒氣而令肌肉復生眞身而艷麗豊滿光潔之妙別家不備此聖藥

發售處 廣濟堂藥房

商標登記

身面艷麗 癬治膏

藥價十錢

各地藥舖均有代售

本店……奉天小西關大街路南 電話日二一三 中一〇八一
分店……奉天新市街春日町 電話日七七五
支店……遼源縣鄭家屯 蒙古白音太來 興京縣旺清門 通化縣

奉天 新市街浪速通 三層大樓房

合名會社

藤田洋行

電話日二二一四 三三四四番

鑛山、工廠機器、轉電機、發電機、改良煖房、鍋爐、五金、鐵銅、材料、洋灰、工程材料、磅秤、金庫

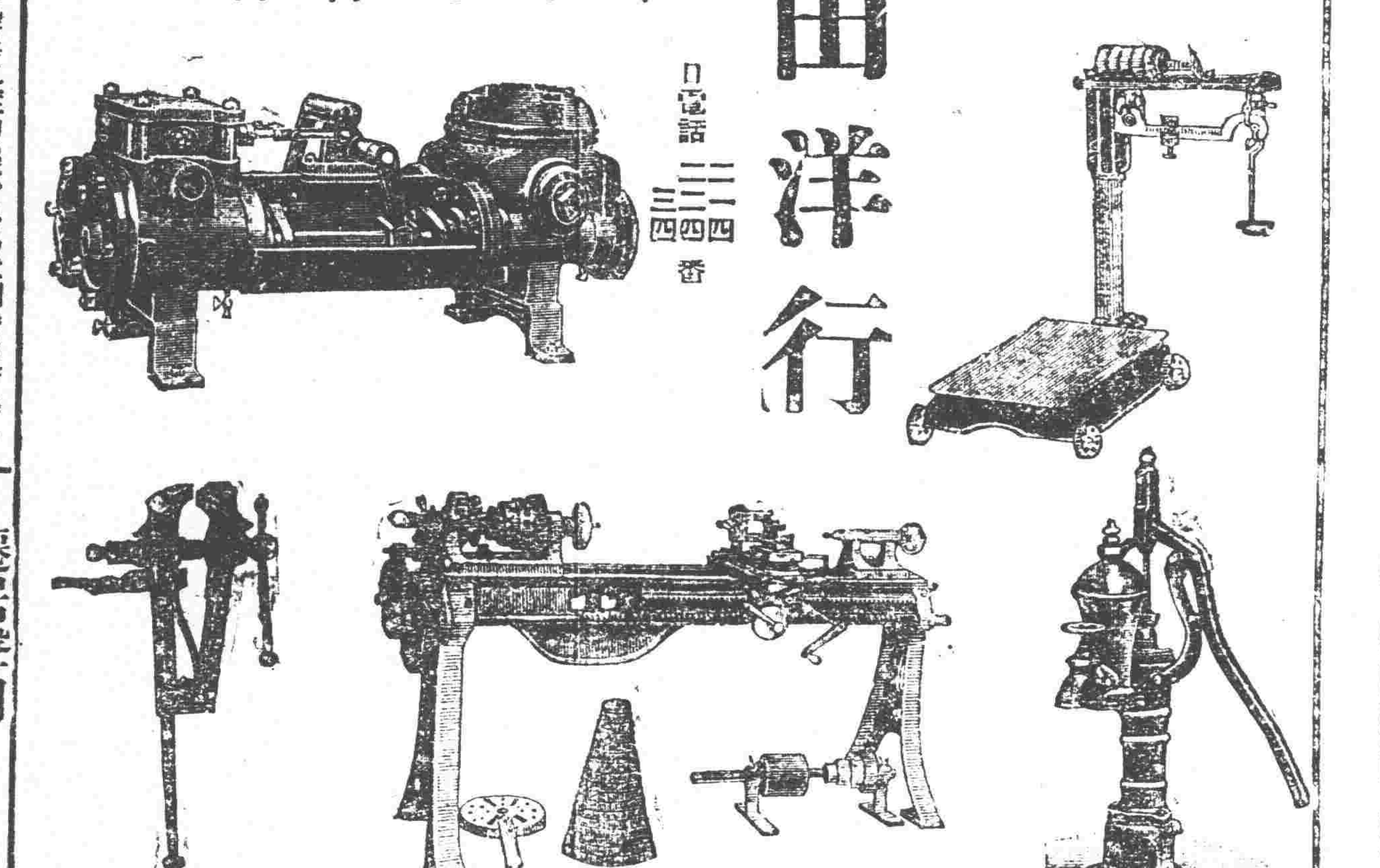

救我復生

余於去歲春間偶梅染毒之症初起不以爲意嗣發內痞每小便時疼痛帶血頗如針刺醫藥罔效日益加劇既而傳至精莖龜頭腫爛不能動轉累及週身又注射六百零六藥針渠立見功效七日全愈乃經三個月後舊症復發遂又打藥針一次又數日全愈及兩月後其病又犯遂又往速打藥針三次不意此次竟毫無功效不但前症盡犯而更逆生倒反甚於前者十倍突終日憂悶無可如何乃忽聞友人談及奉天英美藥房專門外科尤精花柳一門醫術出奇神效第一余卽往求治經洗上吃三種之藥一二日其痛立止又服搜毒水七日遂毒化爲膿水由大小便排洩之毒氣自散不數日其病全愈突伏思余所得惡疾已成不治之症幸逢先生妙手完全治愈無以報德謹登報鳴謝耳

○英美藥房開設在奉天大西關上頭

○報恩人安東縣永發祥執事人李連科謹啓

遷居聲明

本分館茲因現住之房不敷佔用於月之八號遷至老爺廟後利豐德對過各界諸君如有接洽事件請至新廡是荷再本分館收取報費向有誥章收據爲憑凡閱本報者無論欵項交與誰手如無誥章收據鄙分館槪不負責仍按期索欵此佈前已聲明但恐日久生忽故再以並奉聞　營口盛京時報分館謹白

撫順塊煤 煙臺爐煤　奉天小西門　寶榮公司　日二一番 中五號

△往北車 … △往南車 … △營口大石橋間▽ … △大連旅順間▽ … 朝鮮線（日本時刻） [illegible]

痰

咳由痰生痰消咳止故止咳必先消痰此理人盡知之試問痰何以消靈的消痰藥品係何種則人皆茫然矣儻體弱患咳多年消痰無法恐久咳成癆遂不惜金錢日謀消痰之藥凡流行海上及普通治痰者莫不購食其如服藥雖夥痰咳益甚痰愈甚則痰愈難日廢飲食而夜不安眠神疲力乏骨瘦如柴癆象已形勢極可怖歟後購得崔氏驗製半夏麯照仿單旦夕服之以覘其效孰意吞服未幾忽思睡睡醒咳止而思飲卽痰亦不復卽續購半夏一打服未罄而痰若失由是咳覺止體亦健於今三年痰咳斂迹驗製半夏可謂海內止咳消痰之無上聖品也爰述大略以介紹痰咳者○直隸警務處王品由謹啟○奉天瓣香廬誌

價目 每大盒現大洋二元四角 小盒現大洋一元兩角 每打現大洋十三元二角 試服現大洋二角

痔化

痔瘡之種類甚繁有牝痔脉痔腸痔之分又有濁痔色痔血痔氣痔之別究其患痔之原大都濕熱下注醉飽行房陰虧慾甚房勞過度以致筋脉橫解精氣脫泄成痔成瘻或痛或腫爲痔膿血淋漓管長數寸黃水常流肛疼痛者爲漏本主人得家傳秘法虔製此丹無論新痔舊痔內痔外漏結核成管脫肛流血痛徹心肺速將此丹用白開水送服一丸每日三次縱使數十年極重極危之症連服一料包可斷根永不再發百試百驗每瓶現大洋一元每料五瓶現大洋四元另有雙料化痔丹功效尤速每兩瓶現大洋二元八角每料六瓶現大洋七元如日久成管另製包愈惡痔去管膏雙料每瓶現大洋二元單料每瓶一元內服外擦功力更速

遺精聖藥 媧皇補天丹

精者人之性命之根源凡人未交媾之時精皆涵於血中及至交媾慾火動極周身流行之血至命門而方變爲精乃人身至寶何等貴重若有交媾之時恐精不泄或幼年慣犯手淫精竅不固甚至夢遺滑精臨房不舉舉而不堅或見色流精未交先洩或既交不久精薄精清此外亦有勞心太過相火妄動以致遺精者本主人得祖傳神方有回天再造之功出神入化之妙專治腎經衰敗各種遺精及以上諸症功能填精壯陽種子補先天之不足培後天之基礎雖白髮老翁多病男子陽萎亦能復舉如或不信請連服一月至行房時自然腎關堅固久戰不洩且精厚如膠種玉可必決非欺人者比也每瓶現大洋二元每料五瓶現大洋八元○另製遺精必愈膏藥按貼命門能攝精不洩每張現大洋七角○新到西藏青果藥味清涼性溫和專治口乾舌燥咽喉疼痛清心開胃止渴生津可稱獨步大盒現洋一元小盒現洋五角

冬令 扶陽固本丸 補品

此丸係補天氏大醫士新發明純採雄獸之腎壯禽之髓珠珀之英花草之精用化學法提鍊修合爲丸有水火相濟之功陰陽相生之妙性質王道功效甚速誠不可思議歷蒙歐美各醫學博士推獎故與市井牟利牛溲馬勃者實有霄壤之別無論老年少年所患陰虛陽萎之症多年不愈速服此丸俱其藥性達到筋發陽道蘊蓄丹田陰陽鼓盪琴瑟調和復能壯筋骨補氣血添精髓返老還童如常服此劑雖夜御數女精神不倦不愧扶陽之秘寶補身之良藥也。主治先天不足後天戕伐。命門火衰水火不濟。色慾過度腰膝酸軟。下元虛弱夢遺滑精。年老氣弱陽萎不擧。情竇早開陽莖短小。交媾不歡臨房畏縮。精竅不固交不耐久。腎精衰敗交不受孕。氣血兩虧耳鳴目眩。手淫過甚精敗陽痿。百體委頓精神恍惚。服法每服五丸每天早晚空肚用開白水送下價目每盒現大洋一元每打現大洋十元雙料每盒現大洋二元新到婦科聖藥月圓此藥專治婦女身體虛弱面黃肌瘦經水不調經來腹痛等症每盒現大洋二元〇外埠函購各藥一律另加郵費

奉天省城內金銀庫胡同省長公署東首崔氏瓣香廬藥房獨家出售

上海 人壽醫藥室 餘年氏秘製

珍珠鏡面散 沈製半脂珠粉鏡面散專治男女老幼面上雀斑粉刺烟容酒刺等類統能治之雙料每瓶現洋五角單料每瓶現洋兩角半

沈製生髮膠 男女老幼脫髮禿頂包可重生新髮黃髮白能轉烏黑大瓶現洋五角小瓶兩角半

上海 湯森氏製藥公司實雜

奶香白玉粉 美國閨女界可代粉用滿面芬香最新發明每包一角美容奇藥

生毛髮藥水 此藥驗效神奇最速凡髮病後產後及禿頭之脫髮可擦之重爲均生黑亮而且破天荒之奇藥也每瓶現大洋一元每打十圓

治雀斑愈光面水 此藥專治雀斑及汗斑癩痣等症極有神効擦之數週間盡令人即可退面光如鏡泊美容家閣藥也每瓶洋一元

治酒面皰藥水擦藥 此藥專治面皰粉刺酒鼻等症凡精赤只將藥水擦患處過夜即能見効重者再擦即愈消痕滅跡誠靈藥也每瓶洋一圓

美容皮膚白色素奇藥 此藥能令肌膚潔白細膩專治男女老幼面上諸般不美之症擦此散立見奇功眞神妙也每瓶現大洋一圓

赤玉葡萄酒　森永糖菓　麒麟麥酒

味之素

滿洲總經理　奉天西塔　小杉洋行

公主嶺日本農業學校招生

宗旨 專招中國子弟施以農業教育　組織 分本科預科須具有高小二年學力者　修業年限 預科一年本科三年　報名期限陽曆四月三十日截止考期 全五月一日　花費 每年須費四十元　特典 備有宿舍並每月補助金三元　卒業後按學品薦引相當位置詳章函索立寄

遼陽地方儲蓄公會謹具

啓爲聲明敝會股東緒際亨君家庭內共認股計八十五股名次不一因與本會欵項關係川特先行聲明自後此股票如發生抵押他處情事槪作無效

白旗堡代派處更易經理

本分館所設白旗堡代派處由陽曆四月起改委楊紹武爲經理崇在該鎮分銷本報代募廣告一切事宜恐未週知特此佈告　新民縣盛京時報分館啓

明醫移寓

前在大西關普濟堂醫士朱現珊今移寓小西關下頭　義和堂應症　每日早九點鐘開診　諸君診病請至敝號不勝歡迎之至此佈告　敬告週知　敝號義和堂主任謹啓

本溪湖撫順塊煤　大昌煤局　電話日二〇九番 中一一四二番

東三省航警學校招生廣告

一、宗旨 本校以養成水上初級將校職員爲宗旨　二、額數 四十名　三、畢業年限 四年畢業　四、在校待遇 除服裝書籍宿膳等費俱由公家供給外每人月各支給奉大洋五元　五、入學資格 中學校畢業或與中學校畢業有同等學力英文數學素有修養體格强健目不近視身家清白不入外國籍者　六、考試科目 數學（代數、幾何）英文（讀本、文法、翻譯）物理、化學、中國地理歷史、國文、圖畫　七、報名 地點奉天將軍行署正門盤査處時間每日上午十時至下午四時　八、報名截止日期陽歷四月卅日截止　九、報名手續將本人畢業證書及像片二張繳交報名處取下收條考試不及格者候考畢發還　十、考試日期及地點　十一、校址本校設於連山灣葫蘆島另候登報公佈

濱江證券糧食交易所股份有限公司廣告

逕啓者本年三月底爲本公司第一年度結賬期茲定於自四月二十日起發給第二期股東紅利屆期務祈各股東攜帶股票到本公司領取爲要此啓

日立牌
高級電働機

價格低廉 目錄 品質優良 進呈

奉天 中華電機商會

淀町七番地　修理工場　各種電機机修理

招募煤油分鎖處廣告

啓者鄙今包辦上海華美煤油公司東三省總經理處專由上海運銷美國加利省所產斯米司尉美利廠製造上等鋼鑽石各牌煤油度數壹百五十度質地淸潔分量較重無烟耐久光亮超衆每箱（計兩桶）油重六十四斤是爲唯一無二家常美用品凡我東三省各縣富商巨賈有欲担任本公司分銷處者請即駕至營口馬市街東大街路北本總經理處接洽或來函商榷均可恐未週知特此佈聞

駐營口上海華美煤油公司東三省總經理處謹啓

恭頌肇州縣知事王公德政

吾邑縣長王公印賢號字緝源奉天金縣人也年富才長識高品優自去歲舊曆臘月間奉命來宰吾邑到任後首先提倡學務整頓警察當即召集士紳會議我王公當場開誠布公演說警學之利弊並及應興應革辦法理明詞暢井井有條其實心任事之熱忱溢於言表各士紳無不欽佩現到任僅月餘對於整頓警學頗獻彩色將來不難大放光明也至於緝捕督飭訓練調度有方將地方警察游擊各隊分佈四鄉輪流梭巡因之匪徒潛蹤四境賴以安堵對於司法案件詳愼應明案無巨細隨到隨判無拖累積壓之弊對於用人純取人才不私阿好知人善任恩威並施其所屬文武職員人等以均穩練有爲克盡厥職至於改良監獄振興商業修補城壕編練民團均在籌備進行中總之凡屬地方一切事宜無不悉心籌畫力圖完善自我王公下車以來晝則勞形案牘夜則巡視城廂幹練勤勞良吏中當首屈一指吾民何幸得此賢父母造福吾邑感德被恩實無涯涘是以各界人等有口皆碑時作來暮之歌特登報端以表感戴之微忱云

肇州縣城商會分事務所公啓

鳴謝吉林游擊第二支隊長韓君文德之德政

穆稜縣屬馬橋河地處邊陲久爲盜賊之藪胡匪尤斥自韓支隊長到鎭以來屢獲巨匪宵小斂跡無從施懲橋鎭得稍平安本年三月廿一日晚十餘鐘突有大股胡匪報字山東太平等率黨羽五十餘名在馬橋河溝裏林場綁風家大櫃人票二名搶馬廿餘匹是時韓支隊長文德保護依人保傳夫在溝裏採驗林場聞信即督帶溝裏駐防五營三連長桓君鳳翔目兵四十餘名尾追出擊皮溝與匪接仗官兵勇猛將人票馬匹悉數奪回立斃胡匪一名傷匪數名餘匪逃竄被綁者毫未損失受此大恩皆韓公之所賜也感激莫銘無所酬謝謹登報端以伸謝忱而彰德政

穆稜縣馬橋河農商會公頌

開始船期告白

招商局圖南快輪准于舊歷三月初十三日（卽禮拜日早）由營口開往烟台上海以後常川往來每隔十日一次定期不悞

奉天代理客票處　小西門裡眞正稻香村　大西門裡眞稻香村全啓

小西中電話七、四七號　大西中電話九、二五號